EDIZIONE SPECIALE CON LE BORSE

Anno 100 Numero 82

Lire 60 (spedizione in abbonamento postale) Abbon. Italia (c.c.p. 2/1360): anno L. 15.600, semestre 8100, trimestre 4200 - Estero: anno L. 25.700, semestre 13.150, trimestre 6750

REDAZIONE, AMMINISTRAZIONE, TIPOGRAFIA: 10100 TORINO, VIA ROMA 80. Centralino telefonico autom. 57.75 - Telex 21,121

STAMPA SERA

Venerdì 5 - Sabato 6 Aprile 1968

Inserzioni: PUBBLICITA' STAMPA s.p.a. 10100 Torino, via Roma 80, tel. 57-75 (15 linee) 20122 Milano, via Borgogna 2, telefono 700-121 00195 Roma, largo N. Spinelli 5, tel. 866-477 16121 Genova, via 12 ottobre 156/r, tel. 595-632

Il giornale si riserva in ogni caso il diritto di rifiutare qualsiasi inserzione

Pubblicità commerciale: L. 200 (Ed. antimeridiana 300) - Finanz., aste rigore aumento 20% - Avvisi occasionali, Notizie Aziende L. 350 mm. (Ed. antim. 600) - Finanziari, Legali L. 300 mm. (Ed. antim. 1000) - Necrologi L. 200 parola (Ed. antim. 350) - Echi L. 400 linea (Ed. antim. 1400) - Economici: vedere rubriche - Estero: aum. 25% - Cambi arretrato prezzo doppio - Estero: ediz. lunedì (spediz. aerea Posta contrassegni con esclusiva): *Argentina; Austria sc. 4; Belgio fr. 5; *Brasile; *Canada cents 30; *Congo fr. 30; *Danimarca kr. 1,25; *Egitto P.E. 0,60; *Finlandia Fmk 0,70; Francia fr. fr. 0,70; Germania D.M. 0,60; *Grecia dr. 5; *Inghilterra sh. 1,5; *Iran rls. 18; *Israele Ag. 80; Jugoslavia din. 1,50; *Kenia sh. 2; *Libano p.l. 60; *Libia piast. 5; Lussemburgo fr. 5; *Malta d. 10; *Nigeria sh. 2; *Norvegia kr. 1,10; *Olanda cents 60; Polonia zl. 4,30; *Portogallo esc. 6; *Somalia so. 1,25; *Spagna pet. 9; *Sud Africa rand 0,23; *Svezia kr. 1; Svizzera fra. 0,60; *Tunisia mill. 75; *Turchia l.t. 1,80; *USA cents 35; *Venezuela BS 1,25

Un'ora grave per gli Stati Uniti

Il vile assassinio di Luther King provoca tumulti nei quartieri negri

Il «leader» integrazionista negro, premio Nobel per la pace, è stato ucciso ieri sera a Memphis - E' stato colpito con una fucilata al collo mentre era affacciato al balcone di un motel e parlava con due pastori di colore - L'assassino sarebbe un giovane bianco, vestito elegantemente, fuggito a bordo di un'auto che si è forse diretta verso il vicino Arkansas - Rilasciati due individui fermati dalla polizia - La tragica notizia ha provocato incidenti in molte città, con saccheggi, incendi d'auto e scontri

A New York, nel quartiere negro di Harlem, molti negozi sono stati saccheggiati e dati alle fiamme. Qui l'incendio sta divorando un grande magazzino: i pompieri lottano con il fuoco e un negro (a sinistra) sta fuggendo (Tel.)

Vana la caccia al killer bianco

Servizio particolare a Stampa Sera

Memphis, venerdì sera.

Martin Luther King, premio Nobel per la pace e leader dei negri d'America nella loro lotta per i diritti civili e una più umana esistenza, è stato assassinato quasi certamente da un giovane razzista bianco. L'uccisore è stato visto saltare su un'auto pochi minuti dopo lo sparo, ed è scomparso. Due bianchi trovati dalla polizia al termine delle prime, frettolose indagini, sono stati interrogati per alcune ore e rilasciati durante la notte. L'assassinio di Martin Luther King è avvenuto alle 18 ora di Memphis (l'una di stanotte in Italia). *Il leader integrazionista era affacciato al secondo piano del motel in cui aveva preso alloggio per preparare una grande marcia di protesta non violenta da svolgersi lunedì prossimo. King stava parlando con altri due pastori negri, che si trovavano in strada.*

Uno dei due religiosi, padre Jackson, collaboratore del premio Nobel, ha raccontato: «King si era appena chinato per parlarci. Se fosse rimasto in piedi non sarebbe stato colpito al collo. King aveva appena detto a Branch *(l'altro pastore che si trovava in mezzo alla strada, n.d.r.):* «Ragazzo mio, vedi di cantare "Blessed Lord" stasera, e di cantarlo bene», quando è echeggiato un colpo d'arma da fuoco. King è caduto. Appena mi sono girato ho visto agenti di polizia che sbucavano da ogni parte. Mi hanno chiesto da dove era venuto il colpo, e ho risposto: "Da dietro di voi". I poliziotti stavano arrivando proprio dalla parte da cui era partito il colpo».

Pochi attimi dopo un giovane bianco vestito con eleganza è saltato di corsa su una macchina ferma davanti al motel ed è partito a gran velocità. La polizia ha rinvenuto a poca distanza un fucile Browning semiautomatico, ma a dodici ore dal bestiale delitto nessun'altra traccia è stata scoperta dell'assassino. Quasi certamente l'attentatore ha fatto fuoco da un edificio situato di fronte al motel «Lorraine», dove King alloggiava.

Si sa che la polizia sta cercando per tutto il Tennessee un giovane bianco dai capelli scuri, ben vestito. Secondo alcuni testimoni, l'uccisore è fuggito su un'auto blu, sulla quale si trovavano altri tre

(Continua in 3ª pagina)

Ondata di minacciose violenze

Al tragico annuncio gli estremisti si scatenano - New York, Washington, Boston e altri centri teatro di saccheggi, incendi e vandalismi - La polizia controlla per ora la situazione: gli ordini sono di evitare se possibile l'uso della forza - Operati arresti solo in casi di ruberie

Nostro servizio particolare

NEW YORK, venerdì sera.

Un'ondata di violenza percorre da ieri sera l'America. All'annuncio dell'uccisione di Martin Luther King, nonostante gli appelli all'ordine, gruppi di uomini di colore si sono riversati nelle strade dei quartieri popolari di New York. Quasi contemporaneamente giungevano segnalazioni di dimostrazioni e violenze in quasi tutti gli Stati.

Benché contenuti per ora dalla polizia, i disordini di New York sono i più gravi. Ad Harlem, il quartiere negro della metropoli, una folla di negri si è riversata nelle strade all'annuncio della televisione. Molti piangevano e gridavano. Poi la violenza è esplosa. Gruppi di giovani hanno assalito un negozio, mentre gli altri abbassavano le saracinesche. Arrivava la polizia, che bolava i quartieri più infiammati, evitando di intervenire contro i dimostranti per non scatenare una battaglia.

Fino a questo momento vi sono stati alcuni incendi, subito domati, saccheggi, saccheggi in qualche decina di negozi. Non vi sono feriti, ma il fermento è minaccioso. Molte migliaia di agenti sono impegnati a contenere le manifestazioni; settemila uomini della polizia che dovevano cessare il servizio a mezzanotte sono stati trattenuti.

Gli arresti operati sono pochissimi: soltanto alcuni negri sorpresi a saccheggiare sono stati incarcerati. Contro i cortei non è stata usata la forza, ma in qualche caso gli agenti hanno dovuto impiegare i gas lacrimogeni. I feriti sono sei. Nello Stato di New York, per ordine del governatore Rockefeller, è stata esposta la bandiera a mezz'asta.

I disordini sono dilagati a Brooklyn: anche qui saccheggi e sassaiole contro la polizia e i vigili del fuoco, incendi. Un giornalista è stato picchiato e derubato.

Il quadro, nelle altre città, è il seguente:

BOSTON — Parecchie centinaia di negri, armati di bastoni e catene di biciclette, hanno attaccato agenti di polizia, rovesciato automobili e lanciato pietre contro passanti bianchi con grida di «assassini». I dimostranti si sono infine dispersi, lasciando tre feriti.

RALEIGH (North Carolina) — Una cinquantina di giovani negri si sono precipitati nella strada principale, al grido di «King, King» e ingiuriando la polizia; hanno infranto vetrine e rovesciato automobili, incendiandole. La polizia ha fatto uso di armi chimiche per riportare l'ordine.

WASHINGTON — Gruppi

(Continua in 3ª pagina)

GUIDE TURISTICHE FABBRI

L'ITALIA

nelle edicole il primo numero

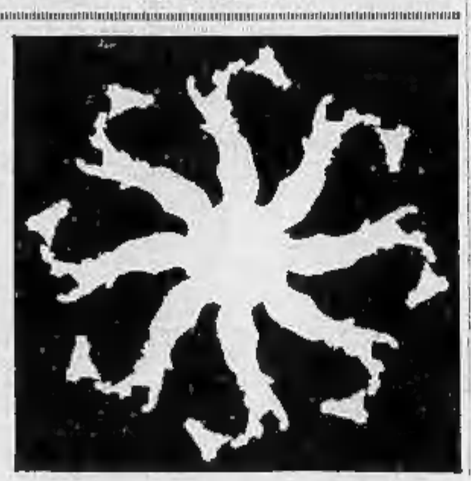

Notizie finanziarie di stamane

L'oro libero a Londra a 37,20 dollari l'oncia

		PRECEDENTE	ODIERNA
A TORINO:	Olivetti	3310	3310
A TORINO:	Pirelli	4050	4048
A MILANO:	Sip	2845	2845

Le quotazioni a pagina 13

A TORINO — La settimana termina con un mercato realizzato, che corregge nel finale l'impostazione debole di apertura. I primi prezzi sono notevolmente arretrati rispetto al Dopobursa di ieri: le vendite controllano anche la prima parte del «durante» e determinano un indirizzo debole.

Il finale di riunione è ravvivato da qualche intervento di compere distribuite sul consueto asse di voci primarie e sufficiente a rico-

(Continua in 13ª pagina)

Queste le quotazioni d'apertura - La sterlina ha subito una leggera flessione

Dal nostro corrispondente

LONDRA, venerdì sera.

Il prezzo «libero» dell'oro è salito leggermente questa mattina sul mercato di Londra. Alle dieci e trenta è stato fissato a trentasette dollari e venti centesimi l'oncia, venticinque centesimi in più della cifra fissata ieri pomeriggio. Già ieri però verso la chiusura si era notata una lieve tendenza all'alto e le ultime contrattazioni si erano svolte fra i trentasette dollari e i trentasette e venti. Tali fluttuazioni sono spiegate dagli esperti in ragione dell'attività assai moderata (i quantitativi trattati ieri pare non abbiano superato le dodici tonnellate) e perciò sensibile alle minime pressioni.

Nei cambi la sterlina è scesa in rapporto al dollaro di circa dieci centesimi di cent rispetto a ieri. Aveva chiuso a due dollari, quaranta cents e sessanta centesimi di cents. Stamane era quotata due dollari, quaranta centesimi e cinquanta centesimi di cents. La flessione è dovuta in parte a motivi tecnici consueti all'inizio del «week-end» e in parte all'incertezza determinata dall'annuncio che vi sarà a breve scadenza un rimpasto del governo.

I mutamenti nel Gabinetto dovrebbero avvenire entro lunedì. Si prevede che entri a fare parte con la funzione di «first secretary», equivalente al grado di vice premier, Richard Crossman, l'attuale leader del gruppo parlamentare laburista, il quale la scorsa settimana aveva sostenuto in un discorso che si vuole concordato con lo stesso Wilson la necessità di un rimpasto.

Carlo Cavicchioli

Prezzo stabile a Zurigo

ZURIGO, venerdì sera.

(l. c.) Nelle odierne quotazioni alla Borsa di Zurigo i prezzi dell'oro sono rimasti praticamente immutati rispetto a quelli di ieri. Il valore del lingotto da mille grammi oscilla oggi da 5170 a 5260 franchi (ieri 5153-5213). Il costo dell'oncia d'oro fino si aggira, come nelle quotazioni di ieri, sul livello di 37 dollari.

Per il momento gli incidenti provocati negli Stati Uniti dall'uccisione di Martin Luther King non hanno avuto alcuna influenza sull'andamento delle quotazioni alla Borsa di Zurigo.

Parigi: un lieve aumento

PARIGI, venerdì sera.

(l. m.) - Stamane al mercato libero dell'oro di Parigi la quotazione del lingotto è leggermente salita rispetto a ieri: franchi 3900 contro 3850 di ieri

Per esecrare il brutale delitto

Un accorato appello di Johnson alla calma

Il Presidente ha rinviato il viaggio nelle Hawaii (che potrebbe essere annullato) - Il commento di Bob Kennedy in un comizio nel rione negro di Indianapolis

Dal nostro corrispondente

Washington, venerdì sera.

Mentre l'annuncio dell'uccisione di Martin Luther King si diffondeva in ogni angolo dell'America, il Presidente Johnson è comparso sui teleschermi per rivolgere al paese un commosso messaggio.

Johnson, che ha rinviato subito il suo viaggio nelle Hawaii, ha dichiarato che «tutta la nazione piangerà la morte di un leader di primo piano», ed ha esortato il paese a «respingere la cieca violenza che ha colpito il dott. King, il quale nella sua vita si è attenuto alla non violenza».

Ecco il testo del messaggio del presidente: «L'America è sconvolta e rattristata per il brutale assassinio di Martin Luther King. Chiedo ad ogni cittadino americano di rifiutare la cieca violenza che ha abbattuto King che viveva nella non violenza. Prego perché la sua famiglia possa trovare conforto nella memoria di tutto ciò che egli tentò di fare per la terra che tanto amava. Ho appena espresso le mie condoglianze e quelle della signora Johnson alla vedova, signora King.

«So che ogni americano di buona volontà si unisce a me nel piangere la morte di questo eminente leader e nella preghiera per la pace e la

(Continua in 3ª pagina)

Il «leader» negro assassinato, Martin Luther King

CRONACA CITTADINA

Siamo al milione

La targa con sei zeri consegnata a giorni: l'hanno richiesta alcuni enti

La targa TO-A00000 è pronta negli uffici dell'Ispettorato della Motorizzazione

Verso la metà della settimana prossima, l'Ispettorato compartimentale della Motorizzazione civile consegnerà la targa automobilistica TO A00000. Torino sarà così la terza città italiana, dopo Milano e Roma, ad immatricolare la milionesima autovettura. La decisione di sostituire una lettera ai numeri si è resa necessaria perché sulle targhe italiane non c'era più spazio sufficiente.

Stamane le consegne erano ormai arrivate alla targa TO 998 mila. In questa stagione si prevede in media alla consegna di 300-350 nuove targhe ogni giorno. Il rettangolo che segnerà un importante mille nella motorizzazione di Torino è già all'Ispettorato. E' arrivato la mattina stessa pochi giorni fa ed è stato subito sistemato in un armadio blindato: tutte le targhe con cinque zeri, a Torino sono ritirate, sono destinate a veicoli di enti e società. Molti privati non le desiderano perché troppo riconoscibili, altri invece ne hanno fatto esplicita richiesta. In questi giorni c'è persino chi non va a ritirare la macchina già ordinata e pronta perché vuole una targa con l'A iniziale anziché il 0.

In provincia di Torino circolano circa 450 mila auto, la più alta densità d'Italia.

Domani lo sciopero negli stabilimenti Fiat

Un nuovo sciopero di ventiquattr'ore è stato proclamato per domani alla Fiat dai quattro sindacati dei metalmeccanici, Cgil, Cisl, Uil, Sida. L'agitazione comincerà con il primo turno del mattino. I rappresentanti dei lavoratori chiedono: stabilità nella durata dell'orario di lavoro annuale (44 ore settimanali, pagate 48) ed una nuova regolamentazione del cottimo. La Cisl ha ricevuto ieri un messaggio di solidarietà di Günter Kunke, segretario del comitato dei sindacati metalmeccanici del Mec.

Tre settimane fa il matrimonio segreto di Maritena Furnari

La ragazza sedotta dal professore ha sposato un giovane a Orbassano

Dopo la cerimonia i due coniugi sono andati sulla Riviera Ligure - Lui fa l'interprete, la moglie era stata protagonista di un clamoroso «delitto d'onore»: il padre uccise a Catania l'uomo che l'aveva insidiata - Maritena, che da un anno risiede in Piemonte, ha voluto costruirsi una nuova vita

Maritena Furnari, la ragazza che fu protagonista di un clamoroso «delitto d'onore», s'è sposata a Orbassano con un giovane abitante a Torino. E' stato un matrimonio segreto; il marito è un interprete, Antonio Fiore. Non è stato possibile rintracciare la coppia, forse sono ancora in viaggio di nozze sulla Riviera ligure.

La giovane ha finalmente potuto dimenticare la drammatica vicenda nella quale era stata coinvolta. Nel '64 aveva 19 anni, era una maestrina appena diplomata e si recava tutti i giorni da Piazza Armerina (Enna) alla facoltà di Magistero, a Catania. Dalla provincia alla grande città: Maritena godeva di una libertà che prima non aveva mai conosciuta, frequentava nuove persone, era in rapporto con molti docenti.

Cominciò a frequentare l'Istituto di Geografia diretto dal prof. Francesco Speranza, un uomo dal tratto elegante e dalla parola facile. Tra i due nacque una relazione, poi l'uomo l'abbandonò. Maritena ne fu sconvolta, non seppe nascondere la verità al padre, Gaetano. Costui non esitò ad armarsi di pistola ed a partire in auto per Catania. In una sala di Magistero si trovò di fronte il seduttore della figlia, contornato dagli allievi che attendevano il turno per essere interrogati. Lo freddò senza una parola.

Il delitto suscitò uno scalpore enorme. L'assassino, persona intraprendente ed educatore di professione, aveva agito mosso da un atavico e distorto senso dell'onore. Il maestro Furnari fu condannato a 2 anni e 11 mesi. Era stato appena concesso un condono e l'imputato riacquistò la libertà dopo soli 18 mesi di reclusione. Nel periodo dall'uccisione del seduttore alla sentenza che in pratica riabilitava l'omicida, Maritena Furnari tenne un contegno irreprensibile.

Molti ricordano una sua intervista alla televisione. Il volto di una bella ragazza con gli occhi coperti da lenti nere per nascondere la pena, veniva splendidamente inquadrato in primo piano. Parlava sommessamente, diceva che si sentiva colpevole. Contrastavano con il suo dolente comportamento le dichiarazioni di coloro che esaltavano invece il delitto d'onore.

Maritena Furnari ha trovato la forza di rifarsi una vita. E' venuta al Nord, da un anno ha la residenza ad Orbassano presso una famiglia di parenti, i Bonifazi, in via Giolitti 28. Ha conosciuto il Fiore, è stato un colpo di fulmine. Pochi mesi di fidanzamento, poi il matrimonio, il 16 marzo scorso. I genitori sono rimasti a Piazza Armerina, solo ieri la notizia è trapelata.

L'atto di matrimonio certifica che Antonio Fiore, nato ad Abriola in provincia di Potenza il 22 luglio 1943, residente a Torino in via S. Francesco d'Assisi 21, e Maria Catena Furnari nata a Piazza Armerina, provincia di Enna, il 12 gennaio 1945, si sono sposati nella parrocchia di Orbassano. Poche fredde parole che aprono per la ragazza un periodo sereno. C'è soltanto un'ombra nel suo futuro: quest'inverno si celebra a Catanzaro il processo d'appello. Riaffioreranno tragiche memorie.

Maritena Furnari vive ad Orbassano da oltre un anno

Antonio Fiore ha 25 anni: era fidanzato da pochi mesi

A PAGINA 13
★ Stamane in Appello: rapinarono il vicebanc dopo la partita a scopa
★ Morto nell'auto finita contro un palo
★ Le indagini sull'assassinio dei fratelli di Moncalieri

+ Centro culturale tedesco (p. S. Carlo 206): è aperta la mostra grafica internazionale della stamperia artistica del castello di Wolfsburg.

Taccuino della città

L'avv. Franco Agostini, del Rotary di Torino Sud, è stato nominato Governatore del 184 Distretto polisano per l'anno 1968-69, nel recente congresso tenutosi a Sirmione.

+ All'Istituto Rosmini (via Rosmini 6) stasera alle 21 Mario Apra e Federico Lombardi parleranno su «Unità ideologica dei cattolici»; seguirà un dibattito.

+ Conferenza religiosa nella Chiesa Evangelica Battista di via Pascalecqua, stasera alle 21. Tema: «La soluzione del problema del male».

+ Ai migliori allievi delle scuole elementari domenica alle 10, al Teatro Nuovo (c. Massimo d'Azeglio 15), saranno distribuiti i premi «Fenoglione e Città di Torino».

+ Al Comitato Mosca per l'Artsia (v. Barbaroux 2) oggi e domani alle 15,30 don Renato Fasini terrà conferenza in preparazione alla Pasqua degli artisti e giornalisti.

+ La biblioteca universitaria resterà chiusa dall'8 al 13 aprile per il consueto riordino primaverile; funzionerà il servizio prestito (giorni 8, 9, 10, 11, 12; orario 10-11,30).

+ Università popolare: stasera alle 21,15 in via Principe Amedeo 8, il prof. Giovanni Martinetto parlerà su «Incompatibilità coniugale fra i coniugi».

Due giovani arrestati per furto di una valigia

Sergio Donatacci, 20 anni, via Reveda 28, e Luciano Salamon, 23 anni, via Sansovino 98, sono stati visti ieri notte mentre cercavano di aprire auto in sosta in via Giolitti e in via XX Settembre. Raggiunti dai carabinieri del Nucleo radiomobile a Porta Nuova, sono stati arrestati per furto. Della refurtiva di proprietà di uno studente inglese era sparita una valigia di indumenti per 80 mila lire.

Stanotte ha fallito anche una banda del buco

Oreficeria come una fortezza: ladri respinti per sei volte

A Nichelino un gioielliere ha installato in negozio complessi congegni di sicurezza e segnali d'allarme - Stavolta i «pannelli sensibili» hanno smascherato gli svaligiatori che foravano il pavimento

Bottino di due milioni in una tabaccheria di via San Tommaso

Per la sesta volta i ladri hanno dato l'assalto ad una gioielleria in pieno centro di Nichelino, ma l'orefice ha trasformato il suo negozio in una vera e propria fortezza e anche questa volta ha vinto la battaglia. Stanotte una banda del buco, non appena si è messa al lavoro, è stata costretta ad una precipitosa fuga tra lo squillare dei campanelli e l'urlo delle sirene.

Ezio Coda Tonione, 37 anni, abitante a Nichelino in via Rocciamelone, dice: *«Se tutti i miei colleghi facessero come me, i ladri dovrebbero cambiare mestiere»*. Fin dal giorno dell'inaugurazione, egli ha munito la sua gioielleria (che pure è in via Torino 71, in una zona frequentata anche di notte) di ogni tipo di congegno di sicurezza e di segnale d'allarme.

«Ho affrontato ogni tipo d'attacco — ricorda il Coda Tonione —. *E non ho mai perso»*. E' stato uno dei primi a subire il «colpo» con il ciric contro la vetrina: ma i cristalli erano corazzati e non ha avuto alcun danno. Hanno provato a tagliarli la saracinesca, ma è scattato il dispositivo-spia collegato alle sbarre. Porte e finestre si sono dimostrate praticamente inattaccabili; adesso anche le pareti ed il pavimento, dopo l'ora di chiusura, diventano una barriera insuperabile.

Sul pavimento e lungo i muri vengono sistemati «pannelli sensibili» in grado di percepire elettronicamente anche la minima vibrazione.

Alle tre una banda è entrata nello stabile di via Torino 71, è scesa nella cantina ed ha individuato quella sottostante alla gioielleria. I ladri hanno preparato un ciric ed un tubo di acciaio da usare come trivella: l'hanno appoggiato al soffitto, quindi hanno cominciato la pressione che avrebbe dovuto forare la soletta. Sul pavimento del negozio un «pannello» ha subito raccolto le vibrazioni e sono scattati automaticamente i segnali d'allarme.

Il primo ad accorgersene è stato un inquilino della casa che ha immediatamente avvisato l'orefice. Questi abita a due passi: ha chiamato i carabinieri ed è accorso. Naturalmente i ladri erano già fuggiti. Hanno dovuto abbandonare tutti i loro attrezzi. *«Se torneranno* — ha detto Ezio Coda Tonione — *abbiamo altre sorprese»*.

● Un'altra banda ha invece portato a termine un «colpo» nella tabaccheria di Giovanni Sansoè, in via San Tommaso 20. Ha seguito la stessa tecnica degli svaligiatori di Nichelino ed ha avuto la fortuna di trovare abbandonata la cantina dalla quale ha fatto il buco.

Un grosso ciric idraulico, da camion, ed un palo di ferro hanno aperto la breccia nel soffitto sotto la tabaccheria.

Attraverso il buco, un ladro ha gettato ai complici tabacchi e valori bollati per un valore di oltre due milioni. La banda è fuggita dal portone, seguendo la stessa strada che aveva fatto entrambi. Il furto è stato scoperto dal signor Sansoè soltanto stamane.

Ezio Coda Tonione ha difeso come una fortezza il suo negozio

Ricordati i patrioti del Martinetto

Ventiquattro anni fa furono fucilati i membri del primo comando militare del Cln

Autorità, rappresentanze militari e partigiane hanno reso omaggio stamane ai Caduti del Martinetto. Si compiono 24 anni dalla tragica alba del 5 aprile 1944, in cui caddero, fucilati da un plotone di brigate nere, gli otto membri del primo comando militare del Cln piemontese: il gen. Giuseppe Perotti, Franco Balbis, Quinto Bentivegna, Giulio Bigliori, Paolo Braccini, Errik Giachino, Eusebio Giambone, Massimo Montano. La sentenza di morte a carico di quegli uomini, cui era affidata l'organizzazione della lotta partigiana era stata pronunciata dal Tribunale speciale al termine di una parvenza di processo. Ma il sacrificio degli otto non arrestò le forze della Resistenza, come i fascisti credevano: anzi fortificò dal dolore per la caduta degli eroici compagni, altri otto — fra cui Duccio Galimberti — furono pronti a prenderne il posto. Da questi episodi di morte e di coraggio nacque la realtà della Liberazione.

Attorno al cippo che ricorda i partigiani fucilati, sono state deposte stamane corone di alloro. Fra la piccola folla che si riuniva nel sacrario c'erano molti familiari dei Caduti. Presenziano servizio un picchetto di vigili urbani ed un plotone di soldati. Il sindaco prof. Grosso ha rievocato il sacrificio degli otto e di tutti i patrioti che hanno dato la vita per la libertà. Sono echeggiati squilli di tromba: presentat-arm dei militari e un minuto di raccoglimento, a conclusione della mesta cerimonia.

+ Una lapide che ricorda l'eroico sacrificio di Errik Giachino, uno dei più giovani dei martiri del Martinetto, è stata scoperta stamane alla scuola a lui intitolata, in via Campobasso.

Quindicenne fugge di casa per fare il posteggiatore

Guardava le macchine in piazza San Carlo: rimproverato dal padre, è scappato due mesi fa - Era già stato preso a Sanremo: custodiva la auto durante il Festival

Pietro Scalia è scomparso

Un ragazzo di 15 anni è scomparso di casa circa due mesi fa e non vi ha più fatto ritorno. Si chiama Pietro Scalia, abita in via Scarpia 22. Una situazione familiare difficile: il padre, Mario, 35 anni, operaio alla Fiat, è separato dalla moglie e vive con un'altra donna. La loro vita è piena di stenti: oltre a Pietro hanno altri tre figli.

Il giovane custodiva le macchine in piazza San Carlo. Un meschiere che la sorveglia, e stare fuori casa tutto il giorno e la sera. I compagni più anziani lo «commercializzano» sui marciapiedi e le astuzie dei posteggiatori abusivi. *«Lo faceva perché non era riuscito a scuola* — dice il padre — *non aveva neppure terminato la terza elementare»*.

L'operaio non è mai stato contento di questo provvisorio mestiere del figlio. Spesso lo rimproverava. Ma non c'è mai stato nessun grosso litigio fra noi». Il 13 febbraio il padre ha detto a Pietro: *«Vai all'asciugatoio, prendi il libretto di lavoro, poi cerchiamo qualche occupazione»*. Il ragazzo non era contento: mi è uscito pensieroso di casa. Da allora non è più tornato.

Gli amici giurano prima dell'ultima fuga, il giovane era scappato con un amico. Erano andati a fare i posteggiatori a Sanremo, per il Festival. Ma la polizia li aveva subito rimandati a casa. Forse anche stavolta se ne è andato alla ricerca di una piazza migliore.

TEMPERATURA DI OGGI

MASSIMA +16,5
MINIMA + 8,0

Il Bollettino meteorologico segnala inoltre: temperatura media (notturna) + 8,6; ore 6 + 9; press. 735; umid. 70 %. Cielo coperto. Previsioni: coperto, locali piogge, visibilità discreta, temperatura stazionaria. Temperatura a Caselle: massima + 15,5; minima — 6,4; ore 6 — 8.

I lettori ci scrivono

Era un magnifico viale

● «Sono passato stamane nel viale che unisce Stupinigi a Orbassano, dovrei dire nell'ex-viale... Gli alberi bellissimi che lo fungo fila si dipartivano dallo storico castello, giacevano a terra, assurdamente tagliati.

«Ero con me un amico botanico: ha enumerati i meravigliosi del tronchi. Si trattava di tigli sani, giovani, rigogliosi che oltre ad essere magnifico ornamento per la zona avrebbero ancora dato per decenni e decenni l'insostituibile dono della loro ombra a tanti cittadini, soprattutto nelle afose domeniche d'estate. E' così che si va verso il popolo? Ma non è scritto che la Repubblica difende il paesaggio? Cordiali saluti».

Mario Bravetta da Sangano

L'igiene nelle piscine

● «In riferimento alla segnalazione "Sorprese in piscina" comparsa sulla rubrica "I lettori ci scrivono" della "Stampa Sera" di mercoledì 28 marzo 1968, questo Assessorato tiene noto che tutte le piscine del Comune, ivi compresa quella di piazza Bernini, sono costantemente sotto controllo dell'ufficio sanitario del Comune, che con regolare periodicità esamina il contenuto batteriologico ed il cloro residuo dell'acqua.

«Si può pertanto escludere che durante l'attività natatoria possano verificarsi trasmissioni di malanni verrucosi. Per quanto riguarda il rilievo inerente il phon-asciuga capelli e lo stato giudicato trascurato delle intonacature delle pareti le tamantele della lettrice sono giustificate. Si dà assicurazione che questo Assessorato ha pure interessato gli uffici competenti sia per la situazione degli asciuga capelli, sia per il ripristino degli intonaci.

Prof. Frida [illegible]

Sogno di un automobilista

● «Giorni fa, su questo stesso giornale, è stata pubblicata la fotografia di uno di quei vigili urbani che vestito da civile è pronto a multare gli automobilisti che non osservano le norme del Codice stradale.

«Pino a poco tempo fa, si mantenevano a una certa distanza da incroci pericolosi e chi agarrava, veniva multato. E' giusto. Ma da questo non si deve dedurre che i vigili urbani siano messi lì per fare contravvenzioni. Io penso che le guardie hanno il compito dal signor sindaco di evitare il più possibile gli incidenti; talvolta basta la loro presenza ad evitarli. Quindi non devono nascondersi per poi dare la multa, ma devono farsi vedere, perché vedendoli gli automobilisti rinunciano a passare con il giallo, si fermano allo stop e rispettano tutte le regole.

«Credo che il signor sindaco mi dia senz'altro ragione e se non è così, dilemelo. Il vigile che evita gli incidenti è non da multe è la più bella e simpatica figura del traffico cittadino. L'amico di tutti».

Marcello Fantinuoli

Polvere ed altre cose

● «E' necessario che le autorità degli uffici d'igiene prendano provvedimenti in tutta Italia per le botteghe che espongono fuori dalla porta generi alimentari, specialmente la frutta e la verdura come carciofi, spinaci, cavoli, insalata ecc. Questa roba esposta fuori dalla porta del negozio è alla mercé della polvere, delle mani sporche di passanti, e degli animali, come i cani, che facilmente sporcano. Il padrone del negozio sta dentro e non vede, ma chissà quante volte quella merce così imprudentemente esposta viene toccata. E' un provvedimento che va preso subito. Ringrazio».

Alfonso Maini, da Savona

AUTO D'OCCASIONE
CAMPAGNA DI PRIMAVERA
SCONTI DEL 10%
E FORMULE DI PAGAMENTO
CHE NE PERMETTONO A TUTTI L'ACQUISTO
CONFRONTATE BENE PREZZI E CONDIZIONI PRIMA DI DECIDERE

600	da L. 40.000 in poi	Fulvia 2 C.	da L. 420.000 in poi
850	160.000 » »	850 spider/coupé	430.000 » »
850	370.000 » »	Simca 1000	280.000 » »
1100 special	160.000 » »	Opel Rekord	270.000 » »
Ansia III	250.000 » »	Mini Minor	650.000 » »
1100 R	340.000 » »	Ford Cortina	350.000 » »
Giulia 1300	360.000 » »	124 spider/coupé	880.000 » »
N.S.U. Prinz	230.000 » »	Fiat 1500/1500	260.000 » »
Ford Anglia	180.000 » »	Ford 12 M	250.000 » »

Assicurazione compresa. Rateazioni sino a 30 mesi senza le solite cambiali (IN CASO DI IMPEDIMENTO POSSIBILITA' DI SOSPENDERE IL PAGAMENTO). Le nostre automobili sono munite di certificato di garanzia per mano d'opera e ricambi gratuiti.

AYOmarket
Corso Principe Eugenio 11 - Tel 53.95.95 - Anche mattinate festive

Fiera di Pasqua TARDITI
abiti, tailleurs in maglia - attualità di linea e colori
FORTI SCONTI
VIA GARIBALDI, 22 (tra Via S. Agostino e Orfane)

LA CASA DELLA PARRUCCA
PRESENTA IL "PIU'" GRANDE ASSORTIMENTO MONDIALE DI PARRUCCHE e TOUPETS
VISITATECI SENZA IMPEGNO

TORINO VIA CERNAIA 29 TEL 53.23.56/95 VIA CAVOUR 5 TEL 534330
MILANO VIA POLI 39 40 41 TEL 688725 MILANO VIA DANTE 16 TEL 87964 37 SANREMO VIA GILBERTI 7 TEL 71664

Scossa l'America dall'uccisione di Luther King

L'uomo che predicava la non violenza è caduto vittima dell'odio razzista

E' stato stroncato a 39 anni di età dopo una vita intensamente spesa per la sua causa - Appena ventenne, quando ancora era studente in seminario, aveva proclamato: «Non troverò pace finché la segregazione razziale non sarà morta negli Stati Uniti» - Svolse la sua propaganda come un apostolato, senza mai indulgere alla violenza - Nel 1962, mentre guidava la campagna a favore dello studente Meredith iscrittosi all'Università di Oxford nel Mississippi, era già stato ferito di striscio al collo - Aveva avuto il premio Nobel per la pace nel 1964

«*Non troverò pace finché la segregazione razziale non sarà morta in America*», disse Martin Luther King, poco più che ventenne quando era ancora studente al seminario «Crozer» in Pennsylvania. Arrestato, incarcerato, picchiato selvaggiamente, sfuggito più di una volta per puro caso ad attentati, per tredici anni rimase fedele ai suoi principi pacifisti: «*La protesta non violenta* — era solito affermare — *è l'arma più potente per una maggioranza. Sono convinto che se noi cediamo alla tentazione di una violenza nella nostra lotta per la libertà, le generazioni future dovranno sopportare una lunga e desolata notte di amarezza e il nostro precipito lascito ad esse sarà un interminabile regno del caos*».

Per le sue idee moderate, era più accetto ai bianchi che ai negri: fra la sua gente, fra gli estremisti dei «musulmani neri», egli aveva i più irriducibili nemici. Ne ammiravano il coraggio, la forza del carattere, la sincerità profonda che ispirava ogni sua azione, e tuttavia lo odiavano: erano convinti che la sua parola ritardasse la vittoria della loro razza, una vittoria che «doveva» risolversi nell'annientamento dei bianchi.

Nato ad Atlanta, in Georgia, il 15 gennaio del 1929, l'anno della «grande crisi», da un pastore battista, si laureò in teologia a Boston, e abbracciò la carriera ecclesiastica del padre. Nel '55, dopo aver completato i suoi studi a New York e a Parigi, accettò una desolata parrocchia di Montgomery, nel cuore del Sud razzista. Dapprima i suoi parrocchiani nutrirono una certa diffidenza per questo pastore intellettuale dai modi quasi raffinati; mese dopo mese egli si conquistò l'anima dei fedeli, con semplicità, con parole umane, comprensibili a tutti.

Il 4 dicembre di quell'anno iniziò la sua battaglia. Fece distribuire un manifestino che diceva: «*Da domani non usercte più l'autobus per recarvi al lavoro, in città, a scuola, al mercato. Un'altra donna negra è stata arrestata e gettata in carcere perché ha rifiutato di cedere il posto su un autobus della città. Andate al lavoro a piedi, o chiedete un passaggio ad un autista negro*». Il boicottaggio dei trasporti pubblici durò 381 giorni, oltre un anno di terrore. I razzisti bruciarono i negozi della gente di colore, lanciarono attentati dinamitardi contro le loro case. I negri guidati da King non rispondevano alle violenze. Lasciavano sfogare il furore dei bianchi e cantavano il loro inno, la «Montgomery Story»: «*Se non posso sedere fra gli altri, secondo la legge della mia terra, camminerò sotto la pioggia e sotto il sole, finché la legge non sarà cambiata nella mia terra*». Luther King conobbe per la prima volta la prigione, ma la Corte Suprema dichiarò incostituzionale la segregazione sugli autobus di Atlanta.

Sposato, con quattro figli, negli anni seguenti divenne un simbolo della rivolta negra: accorreva ovunque divampasse la fiamma della violenza. Era l'unico uomo in tutti gli Stati Uniti capace di far ritornare la pace in un ghetto nero in rivolta. Egli riusciva dove fallivano i reparti in assetto di guerra della «Guardia nazionale», i gas lacrimogeni, le cariche. I «Black Muslims» dicevano: «*Luther King è un venduto, un nemico del nostro popolo*». Ma i negri sapevano che un suo sermone era più pericoloso degli esaltati inviti all'annientamento, alla morte, alla distruzione di Malcolm X.

Nel 1962 guidò la campagna nazionale a favore dello studente Meredith che si era visto rifiutare l'iscrizione dall'Università di Oxford nel Mississippi. Meredith riuscì a frequentare i corsi, e Luther King finì di nuovo in prigione. Gli spararono e lo ferirono di striscio al collo, gli lanciarono contro un candeloto di dinamite che rotolò ai suoi piedi ma non esplose.

Amico di John Kennedy, seguito da milioni di americani e non solo di colore, la sua popolarità era al culmine: a lui guardavano tutti i diseredati degli Stati Uniti, di qualunque colore fossero. Nel '63, la rivista *Time* lo proclamò uomo dell'anno. L'Università di Yale gli conferì la laurea *ad honorem* con questa significativa motivazione: «*Come la vostra eloquenza ha infiammato il sentimento offeso della Nazione, così il vostro totale rifiuto di opporre la violenza all'ingiustizia ha aumentato il nostro sentimento di vergogna*».

Nel 1964, secondo negro nella storia, gli fu assegnato il Premio Nobel per la pace (nel '50 era andato al *leader* sudafricano Albert Luthuli). Martin Luther King lasciò i 33 milioni del premio al suo movimento e dichiarò: «*Non considero il Nobel come un onore personale ma come un omaggio alla disciplina, all'accorto senso della misura e al coraggio di milioni di negri e di bianchi di buona volontà che hanno seguito la via della non violenza, cercando di costruire un regno di giustizia e una legge d'amore in tutto il Paese*». Lo scrittore americano e monaco trappista Thomas Merton scrisse che Luther King «*è certamente il più grande esempio di fede cristiana in azione nella storia sociale degli Stati Uniti*».

Mentre i musulmani neri andavano predicando che ogni negro oggi vivente in America è il frutto di una lontana violenza, di uno stupro del padrone bianco sulla schiava negra e rifiutavano questa paternità subita arrivando a cancellare il cognome con una simbolica «X», Martin Luther King affermava con profonda consapevolezza storica e sociale: «*Il destino dei negri americani è legato a quello dell'America. Sarebbe un'assurdità cercare di sfuggire al nostro passato e al nostro presente. I negri debbono vedere nell'America la loro patria, e non possono risolvere i loro problemi con la fuga, ripudiando un'eredità che è qui in America. E per cattiva che in questa eredità, la soluzione del problema va cercata qui dove siamo nati e cresciuti, dove i nostri padri hanno lavorato per due secoli*».

Roberto Giardina

La vedova di Luther King (al centro) poco dopo avere appreso la notizia ad Atlanta in Georgia. Si è poi chiusa in casa a piangere con i quattro figli, rifiutando l'offerta di un aereo per raggiungere Memphis (Telefoto «A.P.»)

Il dolore e l'ira nei quartieri negri

(Segue dalla 1ª pagina)

di uomini di colore si sono riuniti in una piazza del quartiere negro per piangere la morte del dirigente integrazionista. Ben presto ne è sorta una manifestazione: i negri hanno gridato insulti alla polizia, lanciato sassi contro automobili guidate da bianchi e devastato negozi. La polizia ha dichiarato tuttavia che non si tratta di incidenti gravi.

HARTFORD (Connecticut) — Si sono verificati gravi episodi di vandalismo, anche nel quartiere di Parkville, che è la zona «integrata» della città: sassi e bottiglie Molotov sono stati lanciati contro automobili e negozi. La polizia ha chiuso al traffico cinque isolati.

JACKSON (Mississippi) — E' stata rovesciata e bruciata l'automobile del corrispondente dell'«Associated Press». Decine di vetture appartenenti a bianchi sono state colpite da mattoni scagliati da bande di giovani negri.

Ora negli Stati Uniti è notte. Per domani è prevista una giornata di estrema tensione, di disordini più violenti e generali. Alcune organizzazioni hanno già proclamato scioperi della gente di colore, anche a Washington. La polizia è pronta ad ogni evenienza, ma ha ordine perentorio di evitare il più possibile la repressione violenta.

Le reazioni dei «leaders» negri del paese, le loro disposizioni ai membri delle proprie organizzazioni sono varie e in qualche caso contrastanti. Il portavoce dell'Associazione nazionale per il progresso della gente di colore, una delle più moderate, ha dichiarato: «Questo assassinio di certo farà profondamente sentire i suoi effetti sui negri in tutto il paese».

I dirigenti del movimento integrazionista «Core» (moderato) hanno espresso il timore che «scoppieranno molti disordini in tutto il Paese, perché non c'è nessun dirigente negro come King in grado di far prevalere la moderazione fra i negri. La non violenza è scomparsa con lui».

Una inquietante incognita sono i dirigenti estremisti. L'esponente di «Potere negro», Stokely Carmichael, non ha fatto per ora dichiarazioni. E' stato visto alla testa di un corteo, ieri sera, per le vie di Washington.

(United Press, Associated Press, Reuter)

La preoccupazione degli uomini politici

(Segue dalla 1ª pagina)

che Johnson doveva incontrare alle Hawaii venga data disposizione di recarsi a Washington per conferire qui con il Presidente.

Il senatore Robert Kennedy, con il volto tirato dalla stanchezza e dal dolore, ha dato personalmente l'annuncio dell'assassinio mentre parlava a Indianapolis ad una folla composta soprattutto di negri. Messi da parte per un momento i temi della campagna elettorale, il senatore democratico ha iniziato a parlare dicendo: «*Ho una notizia tristissima per voi e per tutti i cittadini. Martin Luther King è stato assassinato stasera*».

Grida di «no, no» si sono levate dalla folla, circa 2.500 persone.

«*Egli si era consacrato alla giustizia e all'amore fra gli uomini* — ha continuato Kennedy —. *Ha dato la sua vita per questo principio e credo che spetti a noi realizzare il suo ideale, quello di porre fine alle divisioni che esistono nel profondo nostro paese*».

Kennedy ha poi detto che potrebbe comprendere la tentazione all'odio e alla vendetta a causa di quello assassinio e che del resto sentimenti del genere prova lui stesso. Ma ha ricordato anche con quanta consapevolezza reagì l'America in un'analoga tragica circostanza: «*Un membro della mia famiglia* — ha detto — *fu ucciso, fu ucciso da un bianco*».

Le prospettive, dopo questo delitto insensato, sono serie e nessun americano ragionevole nasconde la sua profonda inquietudine. Ralph Bunche, sottosegretario generale delle Nazioni Unite, anch'egli negro, ha dichiarato che l'uccisore di King «*inevitabilmente porterà un altro tragico colpo alla causa dell'armonia razziale in tutto il paese*».

n. c.

Un ragazzo negro ferito nel Tennessee dal fuoco della polizia

NEW YORK, venerdì sera.

A Nashville (Tennessee) la polizia ha sparato colpi d'arma da fuoco contro i manifestanti che fra l'altro hanno saccheggiato negozi ed hanno attaccato i passanti bianchi. Un ragazzo negro di 13 anni è stato ferito.

Quattromila uomini della «Guardia nazionale» sono stati messi in stato di allarme e si tengono pronti a intervenire.

(Associated Press)

Proclamato a Memphis il coprifuoco

Nonostante gli appelli alla moderazione lanciati dai collaboratori di King, gruppi di giovani si sono riversati sulle strade dando inizio a furiosi scontri con i poliziotti - Auto incendiate, sparati colpi d'arma da fuoco

(Segue dalla 1ª pagina)

uomini bianchi. La macchina ha attraversato Memphis in direzione nord e, a quanto pare, verso la periferia della città è stata incrociata da un'altra auto, munita di radio, il cui guidatore aveva già appreso la notizia dell'attentato a King. Come ha visto la macchina blu, l'automobilista, che era armato, ha fatto fuoco senza colpire i fuggitivi. Naturalmente questo racconto è stato attentamente vagliato dalla polizia non senza scetticismo. Il capo degli agenti di Memphis, Frank Holloman, ha detto: «Non abbiamo alcuna pista sicura».

Nelle ore successive le speculazioni si sono fatte cautche e presunti, ma purtroppo senza alcuna base di certezza. Si è appreso, ad esempio, che la polizia del Tennessee e del vicino stato dell'Arkansas avrebbe avuto conflitti a fuoco con gli occupanti di un'auto in fuga (chi dice blu, chi bianca), ma le comunicazioni sono discordanti estremamente difficili: sembra che a Memphis le autorità abbiano deciso di impedire tutte le chiamate telefoniche non ufficiali, per prevenire appelli dall'esterno alla violenza.

Mentre la polizia continuava la caccia — finora vana — all'assassino, Luther King consumava la sua atroce agonia nell'ospedale St. Joseph di Memphis, il medesimo ospedale dove nel giugno del 1965 era stato portato il giovane negro James Meredith, ferito da un razzista mentre compiva una solitaria marcia di protesta per l'integrazione. King è spirato un'ora dopo l'ingresso in ospedale, senza aver ripreso conoscenza.

Il direttore della clinica, Paul Iless, ha dichiarato: «King è stato colpito alla base del collo. Una ferita molto vasta. Abbiamo fatto quello che era umanamente possibile, ma tutto è stato vano».

Durante l'agonia del leader negro l'ospedale è stato circondato da un cordone di polizia. Venivano contemporaneamente fatti rientrare in città 4000 uomini della Guardia nazionale, che avevano lasciato Memphis negli scorsi giorni dopo la prima «marcia di protesta» svoltasi il 28 marzo, durante la quale erano scoppiati disordini che avevano provocato la morte di un ragazzo negro. King era rimasto in città e martedì aveva preso parte ai funerali del giovane ucciso.

Lo stesso premio Nobel aveva presieduto poco prima di essere ucciso una riunione dei suoi collaboratori in vista della manifestazione di lunedì. Durante l'incontro egli aveva esposto ai dirigenti locali della «Southern Christian Leadership Conference», di cui era fondatore e presidente, i principi cui aveva sempre ispirato la sua lotta per la promozione della gente di colore: i principi della non violenza.

Appena la notizia dell'attentato si è diffusa in città attraverso la radio, decine e decine di giovani negri, in preda a una violentissima agitazione, si sono riversati nelle strade, dando inizio a furiosi scontri con la polizia a colpi di pietra, lanciando bombe Molotov, appiccando il fuoco a numerose auto in sosta, saccheggiando alcuni negozi. Due agenti restavano feriti nei tumulti del parabrezza della loro macchina. Sono stati sparati parecchi colpi di arma da fuoco.

Quando la radio ha annunciato che King era morto il quartiere negro della città è piombato in un accorato, profondo dolore. I dirigenti del movimento integrazionista negro non-violento hanno cominciato a lanciare i loro appelli alla moderazione. Il pastore Honce Williams, che aveva assistito all'attentato stando nella stanza del motel «Lorraine» dove King era alloggiato, ha subito telefonato ad Atlanta, in Georgia, dove il premio Nobel abitava con la moglie Coretta e i quattro figli, invitando i negri di quella città a «non lasciarsi andare alla violenza. Non permettete la distruzione dell'America — ha detto Williams — dobbiamo continuare a promuovere la filosofia della non-violenza».

Ma questi appelli alla calma ben difficilmente saranno accolti da tutta la popolazione negra. A Memphis la situazione è tesissima. La notte è scesa sulla città dove il sindaco ha decretato il coprifuoco. Ma nessuno sa che cosa potrà accadere oggi, quando il corpo di King sarà portato fuori dall'obitorio per essere consegnato alla vedova. Coretta King non è ancora giunta in città. Ieri sera, poco dopo l'attentato contro il marito, la donna è stata raggiunta nella sua abitazione dal sindaco di Atlanta, che l'ha informata o subito su un aereo per venire a Memphis. Ma all'aeroporto è giunta la notizia della morte del premio Nobel, e la signora Coretta non ha più voluto salire sull'aereo. «Vado a casa dai bambini» ha detto, e di lì non si è più mossa.

(Ansa - United Press)

Da questa casa l'assassino ha fatto fuoco contro il «leader» dei negri americani

I DOCUMENTARI
dell'ISTITUTO GEOGRAFICO DE AGOSTINI - NOVARA

nelle edicole e nelle librerie il volume di aprile

Per conoscere le
PIANTE MEDICINALI

- L'attualità delle piante medicinali
- Loro raccolta, essiccamento, conservazione
- Sostanze e azioni medicamentose
- Le droghe

Volume di 80 pagine - Formato cm 22,5 x 30
140 illustrazioni a colori - Copertina cartonata a colori
Prezzo L. 1200

ANNUNCI ECONOMICI

Questi avvisi possono essere ordinati a:

TORINO - Via Roma n. 80 Galleria di « La Stampa »
MILANO - Via Borgogna n. 2 Gall. Pattarella 2
ROMA - Largo N. Spinelli 8 Largo del Tritone 155
GENOVA - Via 12 Ottobre 156 r Portici Accad. 17 r Via Roma 69 r
NAPOLI - Via Roma 142

oltrechè presso tutti i corrispondenti della « Pubblicità Stampa S.p.A. ».

Coloro che intendono inoltrare la loro richiesta per corrispondenza possono scrivere a: « Pubblicità Stampa », via Roma 80, 10121 Torino, inviando l'importo per vaglia postale o bancario oppure mediante versamento nel c/c postale n. 2/18956 Torino.

Il prezzo di queste inserzioni risulta dal prodotto del numero delle parole (minimo dieci computando le artificiosamente composte) per la tariffa con l'aggiunta della tassa in ragione dell'1% globale.

Per ogni avviso disposto due volte su « La Stampa fo-stampa Sera del lunedì che a tutti gli effetti viene considerato come il settimo numero de « La Stampa », è concessa una ripetizione gratuita dello stesso testo in « Stampa Sera » edizione pomeridiana.

E' ammesso nel testo degli avvisi normali l'inserzione di una sola parola in carattere maiuscolo (oltre a quella iniziale) e sarà computata per tre parole.

Avvisi in neretto: tariffa doppia.

Per le inserzioni in data fissa aumento del 100%.

Coloro che desiderano rimanere ignoti ai lettori possono utilizzare il nostro servizio cassette aggiungendo al testo dell'avviso la frase: Scrivere « Pubblicità Stampa n. .... 10100 Torino », computata per cinque parole. In tal caso all'importo dell'intero ammonto dev'essere aggiunto il nolo della cassetta in lire 350 per decade, ed un deposito di lire 500 per chi eventualmente desideri il recapito a domicilio delle corrispondenze.

La « Pubblicità Stampa S.p.A.», in base al capitolato di concessione di esercizio del casellario privato, è considerata a tutti gli effetti « unità destinataria della corrispondenza ».

Essa ha quindi il diritto di verificare le lettere e di inoltrarne soltanto quelle strettamente inerenti agli annunci contenenti stampati, circolari o lettere di propaganda.

Tutte le lettere indirizzate alle cassette debbono essere inviate per posta o saranno recapitate se affrancate o raccomandate.

Per uno speciale accordo intervenuto con l'ISTITUTO BANCARIO SAN PAOLO DI TORINO e con la CASSA DI RISPARMIO DI TORINO gli avvisi possono essere ordinati — nelle ore di sportello — presso tutte le Sedi e Dipendenze di queste Banche esistenti in Italia.

COMMERCIALI L. 30 per parola

NYLON cotone scarti lavorazione compresi. Magni, Busto A, Cusano (Milano). 22493

VENDESI centrale betoniera capacità litri 500 con bilancia automatica Simaco e betoniera inversione Demartin. Telefonare 815-232.

VENDONSI presse 200, 120, 40, 30, 20, 15 tonnellate, torni paralleli e revolver, frese, dentatrici, cesoie, piania 4500x1400, rettifiche rettifici per filetti. Via Crimea 33.

ARTIGIANATO L. 30 per parola

ABBATTIMENTO anni, piante, cespugli, cedro, sistemazione parchi in montagna esegue Dorigo Luigi, Via Don Rotondi 27, Busto (Milano).

APRILE economico attrezzatissimo specializzatissimo ripara rimoderna scaffalature. Preventivi. Tel. 485-179.

DECORATORE esegue tinteggiature tappezzerie raschiatura pavimenti riparazioni appartamenti. Tel. 878-815

DECORAZIONI perfettissime tappezzerie comprese 20.000 lavabilissima 13.000, serietà. Tel. 355-295.

DECORIAMO camere linea lavabile 12.000, comprese tappezzerie 10 mila. Telefonare 369-767.

IMPIANTI riscaldamento industriale, condizionamento aspirazione ventilazione costruisce Bosco. Tel. 595-580.

INDUSTRIA metalmeccanica attrezzata accetterebbe lavori di grande dimensione e grandi serie. Scrivere: « Pubblicità Stampa 4120 — Torino ».

RETTIFICA interni diametri massimo 20 piccola grande serie. Eseguo officina. Telefonare 342-037.

SOC. CAPITALI CESSIONI RILIEVI L. 50 p.p.

**A.A.A.

DONNE Confidenziale

La primavera rivela i difetti

Doniamo al viso una pelle nuova

E' durante la primavera che si riacutizza il problema delle pelli grasse ed impure. I pori, nei mesi invernali, si sono sporcati in profondità, lo smog è penetrato fino in fondo, l'aria rigida ha funzionato da vasocostrittore impedendo alle impurità di venire fuori. La pelle non ha più un bel colore trasparente, è soffocata, non respira liberamente. Inoltre le giornate più luminose non perdonano il minimo difetto. Si ripropone quindi la necessità di una pulizia a fondo del viso, proprio come avviene per la casa a Pasqua.

I trattamenti devono essere particolari ed accurati. Il solito latte detergente e tonico non basta più, allo stesso modo che non ci si accontenta di una passatina d'aspirapolvere ma si spostano tutti i mobili in una vera e propria caccia allo sporco, si esaminano gli stipiti, si lustrano le maniglie e si libera anche la casa dagli oggetti inutili.

Poi l'ambiente che ci circonda sembra nuovo, ci si vive meglio.

La preparazione della maschera che serve ad eliminare i punti neri e i foruncoletti

Il massaggio con lo spazzolino di setola

Una maschera quasi miracolosa

Dalla pelle vanno eliminate le cellule morte che, insieme alle sostanze grasse, impediscono ai pori di respirare e favoriscono la formazione dei punti neri o dei foruncoletti. Ora ha l'incarnato spento, quasi grigio, con i pori che, ingranditi dallo specchio, fanno apparire il viso simile alla superficie della Luna, corra in tempo ai ripari. Il rimedio immediato e più efficace è la maschera scientifica astringente e schiarente, tipo « bio-clear mask » che serve per ottenere un colorito trasparente e un aspetto vellutato. Il trucco, poi, farà il resto. Queste maschere si applicano più abbondantemente nelle zone del viso ricche di pori dilatati e di punti neri e si lasciano lavorare per un quarto d'ora mentre si ascolta un disco. Per toglierle basta un batuffolo di cotone imbevuto di acqua calda.

La luce della primavera rivela spietatamente anche le piccole rughe che si formano specialmente nelle persone con la pelle delicata e trasparente. Per cancellarle o renderle meno visibili non c'è bisogno di maschere astringenti; sono sufficienti le creme dolci, penetranti e non troppo grasse (le sostanze troppo untuose sono scomparse dalla cosmesi).

Creme per combattere le borse sotto gli occhi

I quattro punti del viso dove emergono i piccoli difetti

Ma ciò che dà al viso un'aria stanca sono soprattutto le zampe di gallina, le palpebre avvizzite, le borse sotto gli occhi, che vengono fuori anche dopo dieci ore di sonno. Per la cura di queste frequenti imperfezioni sono state studiate alcune creme a base di estratti biologici e vegetali che apportano alla cellule la necessaria stimolazione e permettono ai tessuti di conservare la loro elasticità, senza mai causare la minima irritazione o il più leggero gonfiore.

Come si applicano? La sera, prima di coricarsi, sotto l'occhio e su tutta la palpebra, picchiettando rapidamente una leggermente prima sotto gli occhi poi verso le tempie e sollevando leggermente l'angolo esterno che tende ad abbassarsi. La massa che circonda gli occhi è molto importante, specie quest'anno che è in voga il trucco 1930.

(A cura di **Flora Gandolfi, Elsa Rossetti e Luisella Re**)

OGGI FESTEGGIAMO

Madonna Addolorata (si festeggiano le Dolores);

S. Vincenzo Ferreri, domenicano, protettore di Valenza;

S. Irene vergine (il nome vuol dire « pace »).

OGGI, venerdì 5 aprile, il Sole è sorto alle 5,34 e tramonta alle 18,32. La Luna si trova nel 7° giorno.

Il piatto del giorno

Baccalà alla vicentina

Sgocciolate il baccalà (mezzo chilo di filetto per 4 persone), asciugatelo, spinatelo, poi tagliatelo a pezzetti di 5-6 cm di lato. Mettetelo in una teglia larga, bene unta d'olio. Tritate insieme prezzemolo abbondante, poca cipolla, pochissimo aglio. Mescolate il trito con un po' di parmigiano grattugiato e cospargetene il baccalà. Condite con una marinata di pepe, bagnate a filo con latte e panna in quantità eguali. Passate in forno moderato per circa 25 minuti o finché il liquido sia bene addensato. Servite caldo accompagnandolo, se piace, con polenta.

Rinnovata la concessione all'Ata

Radaelli è il «patron» del Casino

La nuova gestione durerà cinque anni Venti voti favorevoli al Consiglio comunale di Sanremo - In discussione l'aumento del prezzo d'ingresso alla casa da gioco

Nostro servizio particolare

SANREMO, venerdì sera.

Il Consiglio comunale di Sanremo, nella seduta terminata all'una di stamane, ha accordato per 5 anni alla società Ata la proroga della gestione del casinò. In altri termini, ha accettato il programma di rilancio di Elio Radaelli, che è entrato nella società presieduta dall'avv. Luigi Bertolini acquistando il pacco azionario di maggioranza. Su quaranta consiglieri, soltanto sedici hanno votato contro. I sì sono stati venti, ai quali sono da aggiungersi altri quattro voti di assenso indiretto: due schede bianche, un astenuto e una scheda nulla. Quest'ultima sostanzialmente è un sì espresso male nella forma: mediante una sottolineatura anziché una crocetta.

Nei confronti dei pronostici il risultato costituisce una sorpresa. Infatti, se le previsioni propendevano per l'esito favorevole all'Ata, era opinione diffusa che lo scarto tra i voti favorevoli e quelli contrari sarebbe stato minimo: forse, soltanto uno o due. Invece, come si è visto, le ostilità nei confronti della proroga si sono notevolmente ridotte. Il fenomeno trova la sua spiegazione nel fatto che anche fra una parte dei consiglieri inizialmente contrari si è fatta strada la convinzione che siano dettati dal buon senso e dalla logica dei fatti gli argomenti propugnati dai democristiani e dai socialisti, concordi nel ritenere che sia nell'interesse di Sanremo accettare il programma di Radaelli.

Riassunta in poche parole, questa tesi si basa sui seguenti punti: il rinnovo all'Ata appare la soluzione migliore; nessun altro sfruttatore verserebbe mai al Comune una percentuale altissima come l'attuale: 83,20 per cento; un « no » provocherebbe conseguenze gravi per il Comune e, con ogni probabilità, comprometterebbe la stabilità dell'occupazione dei dipendenti della casa da gioco; d'altra parte l'Ata, per il fatto stesso di essere stata risanata dai nuovi capitali recati da Radaelli, merita fiducia.

Stasera il Consiglio comunale si riunisce di nuovo per decidere un'altra questione riguardante il casinò: se accordare all'Ata la facoltà di aumentare di mille lire il prezzo dell'ingresso. Questa somma, com'è noto, sarebbe restituita al frequentatore della casa da gioco con un gettone omaggio da spendersi esclusivamente in gioco.

Furio Fasolo

Fra Cuneo e Mondovì

Ferito un torinese nell'auto sfasciata

Cuneo, venerdì sera.

(g. d. m.) Un giovane torinese, Fulvio Sola, di 29 anni, rappresentante di commercio, residente a Grugliasco, in via Giolitti 27, è rimasto seriamente ferito stamane sulla provinciale per Mondovì in seguito al ribaltamento in un campo della sua Lancia «Fulvia». Il Sola, affrontando probabilmente a velocità sostenuta una curva, ha provocato lo sbandamento della vettura, che dopo ripetuti testa-coda è capottata più volte in un prato sfasciandosi completamente.

Soccorso e trasportato al Santa Croce, il giovane è stato giudicato guaribile in 60 giorni per frattura del bacino e choc traumatico.

La rapina all'orefice

Daniele Rovetto, il ragazzo che vide scendere i rapinatori dalla « Giulia »

A Vallemosso un ragazzo di 9 anni dette l'allarme ma non fu creduto

Si chiama Daniele Rovetto: era nella via quando i banditi, scesi dalla « Giulia » si infilarono il passamontagna - E' corso dal padre, che gestisce una trattoria poco distante - Si credette a un gioco fantasioso - Così i rapinatori hanno agito indisturbati appropriandosi di preziosi per dieci milioni

Giuseppe Calongo, 30 anni, *quale gestisce una trattoria a pochi metri dall'oreficeria. Il padre era molto indaffarato. Ha creduto che Daniele, un ragazzo intelligente ma fantasioso, avesse dato corpo alla sua immaginazione. Poi di fronte alle sue insistenze si è affacciato sulla via; ma la rapina era stata già portata a termine e i banditi stavano già allontanandosi.*

Le ricerche, proseguite per tutta la notte, non hanno finora dato risultati concreti. Gli autori dell'aggressione sono giunti da chissà dove, allontanandosi subito dopo il colpo, che avrebbe fruttato una decina di milioni, ma non si esclude che vi possa essere implicata anche qualche persona del posto.

L'ipotesi che vi sia un « basista » è rafforzata da alcuni elementi emersi fin dalle prime indagini. E' stato notato tra l'altro che i banditi erano a conoscenza delle abitudini della vittima designata e di altri particolari: uno dei rapinatori, ad esempio, ha aperto a colpo sicuro un cassetto del banco contenente denaro liquido.

L'oreficeria di Giuseppe Calongo, di 30 anni, situata al piano terreno di un moderno palazzo nel centro di Vallemosso, ha due ingressi. Mentre un complice rimaneva al volante di una « Giulia GT » ferma davanti al negozio col motore acceso, due banditi col volto celato da un passamontagna sono entrati ciascuno da una porta con le rivoltelle spianate. Mancavano pochi minuti alla chiusura e l'orefice aveva appena finito di riporre nella cassaforte gli oggetti più preziosi tolti dalla vetrina. Uno dei banditi lo ha immobilizzato premendogli contro un fianco la rivoltella, l'altro ha spalancato la cassaforte rimasta socchiusa vuotando in un sacco di tela che aveva portato con sé il contenuto di numerosi « plateaux ».

Svuotata la cassaforte, sono risaliti sull'auto, che è partita in direzione di Cossato. Per sviare le indagini, i malviventi hanno rubato la targa dell'auto del signor Franco Boccalatte, di Vallemosso, collocandola sopra quella della loro « Giulia ». **p. m.**

Da Viterbo alla Sicilia

Un detenuto si taglia i polsi mentre lo trasferiscono

Prima di essere portato all'ospedale minaccia di morte un carabiniere

Roma, venerdì sera.

Un detenuto ha tentato di uccidersi in treno tagliandosi le vene dei polsi ed ingerendo alcuni spilli durante il trasferimento dal carcere di Viterbo a una casa di pena della Sicilia. Si chiama Ambrogio Condorovic, di 41 anni. Le sue condizioni sono gravi.

L'episodio è accaduto ieri alle porte di Roma, sul treno proveniente da Viterbo. Nonostante i ferri che gli avevano i polsi, Ambrogio Condorovic — che sta scontando una pena a trent'anni di reclusione per omicidio — è riuscito a mettere in atto il tentativo di suicidio. I carabinieri di scorta non si sono accorti di niente. Essi sono intervenuti solo quando le mani del detenuto hanno cominciato a sanguinare. E' stata chiamata un'ambulanza. Prima d'essere trasportato in ospedale, il Condorovic ha minacciato di morte un carabiniere.

Dal nostro corrispondente

Biella, venerdì sera.

Se l'intuito di un ragazzo di 9 anni avesse trovato un corrispettivo negli adulti, il gioielliere di Vallemosso forse non sarebbe stato rapinato. Il bambino Daniele Rovetto infatti, che ieri sera poco dopo le 19 si trovava nei pressi del negozio, ha visto arrivare la « Giulia GT » che si è arrestata con il motore acceso dinanzi all'oreficeria. Ha poi visto scendere due uomini che hanno tratto di tasca un passamontagna che si sono rapidamente infilato.

Daniele ha immediatamente collegato quel gesto con quanto aveva letto sulle rapine avvenute in questi ultimi tempi. Ha compreso che si trattava di rapinatori ed è corso dal padre Piero il

Lettera anonima in Assise

«Sono l'assassino dell'autostrada»

Dal nostro corrispondente

Novara, venerdì sera.

Al processo per il delitto dell'autostrada stamane, in apertura di udienza, il presidente dott. Campana ha letto due lettere anonime pervenute in questi giorni alla Corte. La prima, che indica lo Zavatta quale assassino e il Rubino come mandante; la seconda, datata Alessandria ma imbucata a Torino, invita la Corte a non commettere un errore giudiziario condannando l'innocente Zavatta. L'anonimo scrive testualmente: « *L'assassino sono io* ». Nella lunga missiva è spiegato come è perita uccisa: « *Mi impossessai della pistola cal. 9 di un mio parente ufficiale deciso a compiere una rapina perché disperato e senza un soldo. A Torino chiesi un passaggio a un automobilista che imboccò l'autostrada, era l'Amerdi col quale mi accompagnai sulla sua "600"; strada facendo, fissi un malore e il giovane, premuroso, si fermò sulla piazzola, dove l'uccisi rapinando dei portafogli con quindicimila lire* ». L'anonimo si dilunga quindi in particolari circa la vita privata della vittima, particolari che, sostiene, avrebbe appreso dall'Amerdi stesso durante il breve viaggio.

E' quindi ripresa la sfilata dei testimoni.

p. b.

E' RITORNATO IL MALTEMPO

Nevica in montagna piove sulla pianura

Bufera sul Cervino, con raffiche a 70 chilometri orari - La temperatura è in diminuzione quasi dappertutto - Cielo coperto anche in Riviera

ROMA, venerdì sera.
L'Aeronautica ha comunicato stamane le previsioni del tempo sull'Italia valide fino alla mezzanotte di oggi:
«Su Piemonte, Lombardia e Liguria da nuvoloso a coperto con locali nevicate sulle Alpi e locali piogge in pianura che andranno intensificandosi nel pomeriggio. Sul Veneto, Emilia Romagna e Toscana nuvoloso con tendenza ad aumento della nuvolosità con locali piogge e nevicate sulle Alpi. Sulle restanti regioni centro-meridionali e sulle Isole, cielo poco nuvoloso.
«Temperatura: quasi stazionaria».

Aosta, venerdì sera.
Maltempo in Valle d'Aosta. Nella notte ha nevicato a Courmayeur, Cervinia, La Thuile e nelle altre vallate al di sopra dei 1600 metri di altitudine. In alta montagna sono scesi dai 30 ai 50 centimetri di neve. Sul Cervino è in corso da stamane una violenta bufera di neve, con raffiche che superano i 70 chilometri all'ora. Sono stati fermati gli impianti per il Plateau Rosa. La temperatura è abbastanza rigida: 10° ad Aosta, 3° a Courmayeur, —2° a Cervinia, —9° a Plateau Rosa e —11° al Rifugio Torino.

Verbania, venerdì sera.
Ancora tempo avverso su tutta la zona del Verbano con temperature nettamente inferiori alle medie stagionali. Piovaschi nelle valli e in montagna; precipitazioni nevose a partire dai 1500 metri di quota. Pioggia e banchi di nebbia sul bacino lacustre.

Sestriere, venerdì sera.
Questa notte le condizioni meteorologiche sono peggiorate ed ha ripreso a nevicare copiosamente al Sestriere e nelle vallate vicine. All'alba di stamane lo spessore della neve fresca aveva già superato i 10 cm. Data la temperatura bassa (—5°) la neve ha fatto presa anche sulla strada, per cui si consiglia agli automobilisti la massima prudenza. La nuova precipitazione, che nella tarda mattinata continuava ancora, ha migliorato notevolmente le condizioni delle piste. Tutti gli impianti di risalita funzionano regolarmente.

Claviere, venerdì sera.
Il tempo in questi giorni è assai incerto: a frequenti nevicate si alternano sprazzi di sereno. La temperatura si mantiene piuttosto bassa e favorisce le condizioni della neve, che sono ora ottime su tutte le piste del Monti della Luna, sia verso Cesana che verso Claviere.

Cuneo, venerdì sera.
Cielo parzialmente sereno stamane nel Cuneese. Stazionaria la temperatura: 10° alle otto nel capoluogo. Nella maggior parte dei centri di sport invernali la stagione sciistica è ormai praticamente conclusa.

Asti, venerdì sera.
Su Asti e dintorni stamane il cielo era parzialmente coperto. Il termometro alle 7 segnava 8°; massima di ieri 17 gradi.

Alessandria, venerdì sera.
Piove dalle prime ore di stamane su tutto il territorio alessandrino. Il termometro, che ieri aveva raggiunto una punta massima di 20°, stamane in città segnava soltanto 7 gradi.

Novi Ligure, venerdì sera.
E' tornato il maltempo nel Novese e nelle vallate del Borbera e del Lemme. Dalla scorsa notte cade una pioggia fitta e continua, accompagnata da raffiche di vento. La temperatura è in diminuzione: alle 7,30 il termometro segnava 6°.

Ovada, venerdì sera.
Dopo le magnifiche giornate dei giorni scorsi, da questa notte piove a dirotto su tutto l'Ovadese e le valli d'Orba e Stura. La pioggia è accompagnata da raffiche di vento. Il termometro stamane alle sette segnava 10 gradi.

Vigevano, venerdì sera.
Da stanotte in Lomellina piove a intervalli e spira vento. La temperatura è sui valori di ieri: alle 7,30 in città il termometro segnava + 7.

Genova, venerdì sera.
Sulla costa ligure il cielo è nuovamente grigio. Nella notte si è alzato un forte vento da libeccio che ha reso il tempo quanto mai incerto. La temperatura è stazionaria: alle 8 di stamane il termometro segnava 12 gradi a Genova, 14-16 gradi sulle due Riviere. Il mare è mosso.

Sanremo, venerdì sera.
Cielo prevalentemente sereno con annuvolamenti sulle montagne. Vento di mare; temperatura fra i 15 e 20 gradi.

Itinerari alpinistici suggeriti da ANDREA MELLANO

Una gita facile ed affascinante ci porta sulla vetta del Gondrand

Si può compiere tutta con gli sci ai piedi - Partendo dal Monginevro occorrono due ore di marcia - Dalla cima lo sguardo spazia sui picchi del Delfinato

Nostro servizio particolare

Claviere, aprile.

Coloro che dall'inizio dell'inverno si sono dedicati alle gite in montagna, ora possono tranquillamente dirigersi verso quelle vette che oltre a concedere una discesa sciistica fuori pista, permettono di iniziare delle brevi arrampicate su roccia o salite su pendii di ghiaccio. Ma non tutti hanno potuto o voluto dedicare parte dell'inverno alle gite; molti iniziano solo in questo periodo i primi timidi tentativi di uscire dalle piste battute per avventurarsi dove la neve non è mai stata segnata da alcuna traccia.

Ci sono poi coloro — e speriamo siano molti — che vogliono provare per la prima volta le soddisfazioni di solare senza la ressa e le code agli skilifts ma non conoscono l'itinerario adatto alla loro prima esperienza. Lasciamo quindi per una domenica le escursioni di un certo impegno e dedichiamoci ad una gita sciistica di nessuna difficoltà ma di grande interesse per la bellezza dell'ambiente in cui si svolge e la facilità dei pendii che digradano dolcemente permettendo ogni tipo di discesa, da quella «sparata» degli esperti a quella tutta curve e contro curve dei meno sicuri.

Dalla stazione turistica del Monginevro, a pochi minuti da Claviere, si deve salire il fianco boscoso dove si trovano gli impianti delle sciovie, anzi i più pigri possono utilizzarne un tratto per risparmiare la fatica dello strappo iniziale. Superato il salto boscoso, ci inoltreremo nella vallotta che si apre verso l'alto in una successione di dossi quasi completamente spogli di alberi. Alla nostra destra si nota la tozza mole del monte Janus, mentre sulla sinistra incominciano le prime roccette che salgono in vetta al monte Chenaillet. Questa vallotta è l'inizio del grande solco vallivo della Durance, cui convergono le principali convalli che portano ai massicci del Delfinato.

Tenendoci sempre sul versante destro (orografico) della valle, dovremo salire in direzione della testata, caratterizzata da una grande sella ondulata. La vetta del Gondrand è la più alta elevazione di questa sella, leggermente spostata sulla destra. Giunti al grande bacino sottostante il Colle, potremo scegliere, a nostro piacere, se continuare direttamente sino alla dorsale che scende dalla vetta, oppure piegare a destra e con un lungo diagonale raggiungere la cresta che unisce il Gondrand allo Janus. Entrambe le «vie» presentano le stesse caratteristiche di sicurezza e semplicità, ma a nostro giudizio quella di destra è più interessante per l'ampia visuale che ci offre.

La vetta del Gondrand, raggiungibile perfettamente con gli sci, è un punto panoramico di prim'ordine, trovandosi isolata e molto alta rispetto alle vette immediatamente vicine. Sulla nostra sinistra avremo il Gruppo della Rochebrune, con la sua cima maggiore, mentre verso sud-ovest si stagliano contro il cielo i picchi famosi del Delfinato, tra cui emerge la Barre des Ecrins. La vetta del Gondrand era stata trasformata in un munitissimo fortilizio e le casematte e i trinceramenti sono ancora lì a testimoniare come si possa fare della montagna, simbolo di libertà e bellezza, uno strumento di morte.

La discesa si compie seguendo lo stesso itinerario di salita e per i «neofiti» della neve fresca sarà una meravigliosa scoperta. Dal Monginevro al Gondrand occorrono 2 ore di marcia senza forzature; per la discesa bisogna considerare circa mezz'ora. Volendo si può partire da Claviere, tenendoci sempre sulla sinistra del torrente. Così facendo dovremo considerare circa mezz'ora in più per la salita. La gita si può compiere comodamente in giornata da Torino. Sarà però necessario partire piuttosto presto se si vuol trovare la neve in buone condizioni.

Andrea Mellano

Assolto un cuneese

Non è reato l'offrire protezione a mondane

Lecita per il pretore di Ovada la pesca con la «mosca carnaria»

CUNEO, venerdì sera.
Ettore Revello, operaio, 22 anni, residente a Roata Chiusani di Ceotallo, è stato processato stamane in Tribunale quale aspirante protettore di mondane. Due prostitute, Rita Lerda e Anselmina Briatore l'accusavano, lui negava.
Il fatto risaliva alla serata del 27 maggio 1965 in uno dei viali periferici di Cuneo frequentati da passeggiatrici. Rita Lerda a turno ora si presentò ai carabinieri raccontando che poco prima un giovane automobilista le si era avvicinato dicendole: «Sei carina, puoi guadagnare quello che vuoi, il marca solo qualcuno che ti aiuti: vuoi diventare la mia protetta? Io ho già una donna che ogni giorno mi versa 10 mila lire».
La donnina aggiunse che anche una sua amica, appunto la Briatore, aveva ricevuto la stessa offerta.
Accogliendo le richieste del difensore avv. Gaetano Toselli, i giudici hanno però assolto con formula ampia, perché il fatto non costituisce reato. Il candidato allo sfruttamento pianificato. Il pm. dott. Spaziani, ritenendo invece il Revello responsabile, ne aveva proposto la condanna a otto mesi di reclusione con i benefici di legge. Nell'interrogatorio Ettore Revello s'era ancora una volta protestato innocente.

g. d. m.

Ieri la vecchia Caterina si è recata alle carceri di Nuoro

«Dimmi dove sono i sequestrati» avrebbe chiesto la madre a Mesina

Graziano compiva 26 anni - La donna, valendosi della indiscussa autorità che gode in famiglia, potrebbe avere scongiurato il figlio di aiutarla a liberare Nino Petretto e Giovanni Campus, che egli ha confessato di avere lasciato in mano ai suoi complici

Dal nostro corrispondente

Nuoro, venerdì sera.
La madre e i fratelli di Graziano Mesina hanno indotto il bandito a rivelare il luogo dove vengono tenuti nascosti Giovanni Campus e Nino Petretto? La domanda è per ora destinata a rimanere senza risposta. Ieri la vecchia Caterina Pinna e due dei suoi figli sono venuti a Nuoro da Orgosolo: era il ventiseiesimo compleanno di Graziano. Volevano incontrare il loro congiunto in carcere, ma la visita non è stata confermata.
Si ha comunque ragione di ritenere che Graziano abbia visto almeno la vecchia madre e si ritiene che la donna abbia cercato di convincere il figlio a svelare il suo terribile segreto.
Questa opinione nasce dal fatto che, nella struttura familiare sarda, le donne hanno avuto e hanno un ruolo assolutamente preminente: è un vero e proprio matriarcato, in cui l'autorità di una madre è superiore a quella dello stesso capofamiglia. L'uomo è in campagna e pensa soltanto al suo lavoro; la donna non solo governa la casa, ma la amministra, tutti ne eseguono i comandi, tutti le devono obbedienza.
C'è inoltre da ricordare gli stretti legami che uniscono i Mesina. Qualche anno fa tre fratelli di Graziano — Nicolò, Giovanni Nicola e Antonio — vennero incriminati per il sequestro e l'omicidio di Giuseppe Crasta, un fattore amministratore dell'azienda agricola della famiglia Guiso Gallisai. Il cadavere del fattore venne trovato a qualche centinaio di metri dal luogo dove i fratelli Mesina tenevano il bestiame al pascolo, nel Supramonte. Furono arrestati, ma dopo qualche mese di carcere parlarono: dissero che a sequestrare il Crasta erano stati altri orgolesi, e ne fecero i nomi. Furono prosciolti, ma la sezione istruttoria della Corte d'Appello li rinviò ugualmente a giudizio.
Assolti in primo grado per insufficienza di prove, ora attendono il giudizio del magistrato di appello.
Lo attendono però due, soltanto dei fratelli, perché Giovanni Nicola — scarcerato anch'egli dopo l'accusa contro gli altri orgolesi, tra cui quel Giuseppe Muscau comunemente conosciuto come «Grussotto», il cui fratello Andrea venne ucciso da Graziano Mesina — fu trovato ucciso nel Supramonte. Accanto al suo, il cadavere d'uno degli accusati, Salvatore Raffaele Mattu.
Fu quello un momento cruciale nella vita di bandito di Graziano Mesina. Fino a quel giorno egli era stato un ragazzo pericolosamente avviato sulla strada della delinquenza; quel giorno divenne un assassino.
Graziano Mesina — unito da vincoli tanto stretti con i suoi — ascolterà dunque la preghiera della vecchia mamma?
Caterina Pinna dichiarò di non credere che il proprio figlio avesse confessato di essere l'autore dei sequestri, ora che se ne è convinta, il suo dovere di madre l'ha forse portata a pregare il figlio, nel giorno del suo compleanno, di levarle dal cuore un così grave peso.

Antonio Pinna

«Caschi blu» in perlustrazione nel Supramonte. Ogni anfratto viene scandagliato

Più che raddoppiata la pena per la pittrice della droga

Il processo d'appello per la droga si è concluso ieri a Genova con un inasprimento delle pene, alcune delle quali sono state addirittura raddoppiate. Soltanto per due dei tredici imputati è stata confermata la condanna di primo grado. La pena maggiore è stata inflitta alla pittrice Maria Rosa Faccin (nella foto) che dovrà scontare tre anni e quattro mesi di reclusione (nel primo processo era stata condannata ad un anno e sei mesi): ora accusata di falso in ricetta, detenzione e uso di stupefacenti

DOPO LE 23 BISOGNA DIRLO SOTTOVOCE

Condanna di un derubato che urlava: «Mondo ladro»

Tre mesi ad un fossanese che inveiva per strada contro l'ignoto che gli aveva sfilato il portafogli: cercandolo per le osterie aveva bevuto un po' troppo

Dal nostro corrispondente

Cuneo, venerdì sera.
Denunciato dai carabinieri per ubriachezza e molestie ai passanti, il quarantunenne Bartolomeo Martini, bracciante, residente a Fossano, non negò di aver bevuto qualche bicchiere di troppo, ma — disse — «avevo buone ragioni per farlo».
Il Pretore di Cuneo non è stato dello stesso parere e gli ha inflitto stamane 3 mesi d'arresto e 2 mila lire di ammenda per oziosità molesta e ripugnante. L'avv. Rebuffo aveva chiesto per l'imputato, contumace, la pena minima.
La curiosa vicenda risale alla tarda serata del 16 settembre dello scorso anno. Una pattuglia di militari sorprendeva il Martini sulla soglia di via Roma mentre camminava malfermo sulle gambe e per di più sbraitando; il [illegible] veniva fermato, portato in caserma e denunciato.
L'indomani il Martini, tornato lucido e normale, spiegava: «*Ieri sera sono stato derubato di 200 mila lire, tutti i miei risparmi. Avevo riscosso i soldi dal mio datore di lavoro e stavo recandomi a Bones da mio padre quando ebbi la pessima idea di fermarmi a Cuneo. Qui incontrai un tizio, uno che credevo amico e insieme ci recammo a cena. Dopo un po' l'amico scomparve, io guardai nella borsa deposta su una sedia e scoprii che i soldi erano spariti.*
«*Nessun altro che l'amico poteva avermi derubato. Mi misi quindi alla sua ricerca, visitai parecchie osterie e ad ogni tappa bevvi un bicchiere. Mica per ubriacarmi bevvi per sostenere il morale e infondermi il coraggio di affrontare le ire di mio padre. Quando mi hanno fermato stavo ancora cercando il ladro*».
Riguardo le presunte molestie ai passanti il Martini nega: «*Imprecavo, è vero, ma solo per rimarcare la mia dabbenaggine, per far capire a tutti che ero stato proprio uno stupido a fidarmi di un amico*».

g. d. m.

Bovini di razza alla Fiera di Ivrea

La manifestazione centenaria, detta del «ramo d'ulivo», ha riunito stamane gli allevatori e i commercianti di bestiame di tutto il Piemonte

IVREA, venerdì sera.
Si è svolta stamane al Foro boario di Ivrea l'ultra centenaria fiera del Ramo d'ulivo alla quale è stato anche abbinato quest'anno il concorso bovino di razza piemontese e valdostana. Per l'occasione sono convenuti allevatori e commercianti di bestiame da ogni parte del Piemonte e della Valle d'Aosta. Alquanto elevato il giro d'affari.
Per la prima volta la fiera era aperta anche agli allevatori avicoli. Nell'elenco delle giurie erano iscritti polli, galline, tacchini, anatre, faraone, fagiani, tortore e colombi per i quali erano in palio numerosi premi.
La parte principale della manifestazione è stata comunque il concorso bovino per il quale i capi esposti erano divisi nelle varie categorie: sanati, vitelli e vitelloni da macello; vitellini da latte, manzette, manze, vacche, tori e torelli da allevamento.
Non mancavano i gruppi di suini, lattonzoli e magroni che concorrevano all'assegnazione dei premi loro riservati.

OSSERVATE QUESTI PREZZI!

Servizi × 6 confezionati	L.	500
Federe cuscini	»	100
Plaids	»	500
Pantaloni uomo	»	1.900
Camicie tertal	»	950
6 asciugamani	»	1.000
Vestiti uomo	»	5.500
Tenda Sole 140 × 300	»	1.200
Maglie uomo	»	500
Tendoni ricamati cm. 300	»	500
Tendine tertal cm. 80	»	150
Mantovana in raso	»	300
6 paia slip uomo	»	1.000
6 canottiere uomo	»	1.000

OFFERTA ECCEZIONALE:
TAPPETI PERSIANI, MAROCCHINI E NAZIONALI CEDUTI A PREZZI IRRISORI
VISITATECI E VI CONVINCERETE
• VIA GORIZIA, 52
• VIA GARIBALDI, 28

IL DELITTO NON PAGA

Il maestro degli impostori

Siamo a Roma, nel 1806, ed è una bella sera d'estate. Davanti al palazzo del cardinale Fesch — zio dell'imperatore Napoleone I — l'abate Dentis, segretario di Sua Eminenza, sta discorrendo con un funzionario dell'Ambasciata di Francia. Argomento della conversazione è la triste sorte del conte di Tholozan, capitano di un mercantile che, nel corso di una tempesta, ha fatto naufragio al largo di Civitavecchia. La nave era colata a picco con tutto il suo ricco carico e ad eccezione del conte di Tholozan nessun componente dell'equipaggio si era salvato. Da allora il nobiluomo francese era scomparso, forse per la vergogna di essere l'unico sopravvissuto: proprio lui, che era il capitano della nave. Sua Eminenza il cardinale Fesch sarebbe stato tuttavia ben lieto di poterlo vedere. Il prelato ed il funzionario d'Ambasciata parlano a alta voce, senza accorgersi che un uomo li sta ascoltando con la massima attenzione.

L'abate Dentis e un amico parlano del conte di Tholozan; un uomo li sta ascoltando

Quando l'abate Dentis ed il suo interlocutore si furono congedati, l'indiscreto personaggio raggiunse l'albergo dove abitava, salì nella sua camera e vi si chiuse dentro a chiave. Per la maggior parte della notte fu occupato in un lavoro misterioso. Il giorno dopo, vestitosi con una certa eleganza, ritornò davanti al palazzo del cardinale e prese a passeggiare con nonchalance. Verso le nove, vide uscire l'abate Dentis; gli andò incontro e, in francese, gli chiese un'informazione. Il segretario di Sua Eminenza, felice di incontrare un compatriota, attaccò discorso con lo sconosciuto. Dopo qualche frase banale, questi si presentò: «Conte di Tholozan, capitano di lungo corso» e poi con un sospiro: «al momento attuale senza incarico a causa di un naufragio».

Poichè l'abate Dentis sembrava meravigliato, l'uomo gli mostrò diversi documenti che attestavano, senza possibilità di dubbio, la sua identità. Quindi soggiunse: «Ah! se soltanto Sua Eminenza il cardinale Fesch mi facesse capire che la mia sorte non gli è indifferente, sarei sicuro di potere combinare, nel giro di un mese, degli ottimi affari, che mi permetterebbero di recuperare le enormi perdite che ho appena subito». Un'ora più tardi il buon abate Dentis presentava il conte di Tholozan al cardinale Fesch.

«Sono il conte di Tholozan», dice lo sconosciuto mostrando i suoi documenti all'abate

Sua Eminenza accolse il capitano con molta benevolenza, si fece raccontare il naufragio di cui era rimasto vittima e gli diede la sua benedizione. «Ma la mia benedizione non basta — aggiunse lo zio di Napoleone — bisogna che riceviate anche quella del Santo Padre!». Poco dopo, lo stesso cardinale Fesch condusse il conte di Tholozan in Vaticano e lo presentò al papa Pio VII. Sua Santità ebbe per il naufrago delle toccanti parole di bontà e di consolazione. Gli disse d'andare tranquillo, ché le sue sofferenze stavano per finire.

Terminata l'udienza, il conte di Tholozan venne riaccompagnato in albergo dall'abate Dentis. Non appena fu solo nella sua camera, il nobiluomo si lasciò cadere su un divano e scoppiò in una fragorosa risata. La sua macchinazione era riuscita a meraviglia. In effetti non era nè capitano, nè conte, nè tanto meno naufrago. Si chiamava Anselmo Collet e se si meritava un titolo era quello di re dei truffatori e dei falsari. Nato a Bellay, il 10 aprile 1774, era rimasto ben presto orfano. Quando il padre, un valoroso soldato, morì sul campo di battaglia, il nonno lo affidò ad un vecchio e saggio ecclesiastico, il curato di Saint Vincent, a Chalon-sur-Saône. Il giovane Anselmo ricevette così un'educazione esemplare.

SEGUE: Il curato Porta

Lo sfortunato nobiluomo (che in realtà si chiama Anselmo Collet) viene ricevuto dal Papa

Un fenomeno misterioso

Con l'ipnosi si guarisce l'obesità psicologica

Utile anche per combattere l'alcoolismo

Dal nostro corrispondente

PARIGI, venerdì sera.

Parecchie decine di scienziati e medici, riuniti al palazzo dell'Unesco, hanno discusso tra l'altro sul problema dell'ipnosi giungendo alla conclusione che non se ne conosce ancora il meccanismo ma essa esiste e, a poco a poco, il suo mistero verrà rivelato. Il professore Margolin, di Denver, ha dichiarato: «Gli ipnotizzatori riescono a vincere l'alcoolismo, a realizzare operazioni senza dolore, a facilitare gli innesti, a guarire l'asma, a trasformare la psicologia di certi soggetti».

Vari casi sono stati sottolineati. Quello ad esempio, di un uomo che, avendo subito una fortissima emozione, ingrassò di parecchi chili in un mese e divenne un «obeso psicologico». Provocando su di esso uno «choc» analogo a quello che aveva subito, gli effetti dell'emozione iniziale furono annullati ed il soggetto ritrovò il peso normale.

Curioso è il caso circa gli effetti dell'ipnosi sull'alcoolismo. I medici ipnotizzatori riescono a far credere agli alcoolizzati, ad esempio, che se continuano a bere diventeranno paralitici. Ciò avvenne un giorno che un medico fu chiamato al telefono. Era uno dei suoi clienti che, passando dinanzi ad una macelleria, non era riuscito a resistere alla tentazione. Ma, era appena entrato, che fu incapace di alzare il braccio verso il bar. Impaurito, e credendosi paralitico, telefonò al medico che lo raggiunse subito e fece alcuni gesti, e l'individuo riacquistò l'uso del braccio.

Tutto ciò, naturalmente, non può essere spiegato. Ma gli ipnotizzatori sono convinti che prima o poi sarà trovata la giustificazione scientifica di un fenomeno che esiste e del quale non si sa gran che. l. m.

Per l'estate capelli alla Bonnie

Le acconciature femminili per la primavera e per l'estate presentate al Carignano nel corso di uno spettacolo. Decine di modelle con le teste «preparate» dai migliori coiffeurs di Torino e del Piemonte sono sfilate, prima alla ribalta e quindi fra il pubblico, trasformando quella che fino a ieri era stata semplicemente una esibizione di parrucchieri e una mostra di pettinature, in un vero e proprio «défilé» di moda e di acconciature. La nuova linea italiana risente dello stile alla Bonnie: capelli corti, un po' arruffati, un po' gonfiati. Il colore, con sfumature rosso-bronzo, è stato battezzato «castagni incantati». Nella foto, tre tipi di acconciature che hanno riscosso notevole successo mettendo in risalto la linea del volto

Costò 4 miliardi, poi si spese un miliardo e mezzo in riparazioni

Il Villaggio olimpico cadeva a pezzi: processate a Roma ventidue persone

Gli statali che subentrarono negli edifici trovarono gli impianti igienici che non funzionavano, gli intonaci esterni ed interni che si frantumavano, i pavimenti sconnessi - Imputati, oltre ai costruttori, i tecnici che eseguirono i collaudi

Nostro servizio particolare

Roma, venerdì sera.

Otto anni or sono, gli atleti di tutto il mondo convenuti a Roma per partecipare ai Giochi olimpici vennero ospitati in un villaggio costruito per l'occasione e costituito da una decina di edifici, comprendenti circa 1500 alloggi. La spesa fu di oltre quattro miliardi di lire.

Dopo poco meno di un anno, perchè fosse possibile rendere abitabili quegli edifici e quei vani, l'Istituto nazionale delle case popolari fu costretto ad eseguire d'urgenza nuovi lavori spendendo esattamente 1 miliardo 178 milioni 304 mila e 864 lire. Qualcosa doveva pur essere accaduto. La magistratura è intervenuta, ha ritenuto che 22 persone siano da considerarsi responsabili: oggi si svolge il processo in Tribunale a costoro, che debbono difendersi dall'accusa di truffa in pubbliche forniture e falso.

L'inchiesta si è protratta per circa tre anni. Sul banco degli imputati vi sono 9 titolari e 6 direttori tecnici di imprese (6 sono di Roma, 1 di Napoli, 1 di Genova e 1 di Milano), due funzionari dell'Incis, 3 ingegneri che hanno eseguito il collaudo di tutti gli edifici e 2 funzionari del Genio civile.

Prima che il progetto venisse approvato, le polemiche furono vivacissime. A molti non piacque la scelta della zona che si estende fra il Tevere e le pendici del colle di Villa Glori: molto umida, molto nebbiosa senza tenere conto che ospitando il primo ippodromo romano e l'antico campo di calcio della Rondinella rappresentava ancora una delle poche oasi di verde a Roma dove il cemento sta soffocando ogni strada, ogni quartiere.

Alla fine prevalse il concetto che la vicinanza allo Stadio Olimpico valesse tanto sacrificio. Poi, furono le spese ritenute eccessive (oltre 4 miliardi di lire) a dare nuova esca alla polemica. Infine, conclusa le Olimpiadi, dettero a tutta la situazione il sapore dello scandalo le proteste di coloro ai quali furono dati in assegnazione gli alloggi: i dipendenti statali, i nuovi ospiti, pochi mesi dopo essere entrati in possesso degli appartamenti, si trovarono di fronte all'amara sorpresa che gli impianti igienici non funzionavano, che gli intonaci esterni ed interni cadevano a pezzi.

In conseguenza di questa situazione furono gli esposti alla Procura della Repubblica ed una perizia tecnica compiuta dagli ingegneri Tito De Barbari, Vittorino Papa ed Antonio Maria Serafini sembra avere dato ragione alle proteste. I tre ingegneri hanno in sostanza concluso che i lavori al Villaggio olimpico sono stati compiuti senza alcun criterio e utilizzando del materiale di pessima qualità in contrasto con quanto era stato previsto e stabilito dal capitolato d'appalto.

Alcune cifre forse possono dare un'idea più esatta della situazione: 1) si è dovuto spendere 160 milioni, 872 mila e 218 lire per consentire che in 1299 alloggi tornassero ad essere funzionanti gli impianti igienico-sanitari ed idraulici; 2) si è dovuto spendere 559 milioni 950 mila e 928 lire per riparare e sostituire gli infissi esterni; 3) si è dovuto spendere 42 milioni 270 mila e 322 lire per sostituire in 1299 alloggi la carta da parati.

Poi vi sono le opere murarie, i pavimenti, gli intonaci interni e gli infissi interni che sono stati sostituiti o riparati per una spesa complessiva di 601 milioni 211 mila e 186 lire relativamente a 1019 alloggi.

Chi è responsabile di tutto questo? Secondo l'accusa: Giulio Togni e Luigi Lezzi, rispettivamente amministratore e direttore tecnico d'una impresa di Milano; Marco Fagioli e Gino Valenti, titolare e direttore tecnico di un'impresa romana; Aldo Galente e Carlo Nelli, titolare e direttore tecnico di una impresa di Genova; Giovanni ed Ugo Giuliani ed Alessandro Fumagalli, titolari di società romane; Nicola Ciardi, Angelo Casaluce di due società romane, Mario d'Angelo, direttore tecnico di un'impresa edilizia romana, Fernando Maglione e Lamberto Agostini di una impresa napoletana.

Secondo l'accusa, esistano altre responsabilità. Sono quelle di coloro che avrebbero dovuto controllare i lavori compiuti al Villaggio olimpico e che invece eseguirono quasi controlli in modo poco adeguato: Gaetano Argento e Fernando Barbaltieta, funzionari dell'Inps, i quali hanno attestato che i lavori erano stati eseguiti secondo i capitolati d'appalto; Vittorio Altamura e Gastone Palmeritini che, come funzionari del Genio Civile avrebbero dovuto controllare quello che avevano controllato i funzionari dell'Inps. Infine sul banco degli imputati, i tre collaudatori dell'intero complesso edilizio: l'ing. Salvatore Ragusa, l'ing. Oreste Zoccagna, e l'ingegnere Giovanni Leschiutta, i quali non si sono resi conto di nulla.

Per quanto lo scandalo possa sembrare grave, la magistratura non ha accertato che le responsabilità di quanto è avvenuto siano da attribuirsi a corruzione. Per questo nessuno dei 22 imputati è in stato d'arresto.

Guido Guidi

Vendetta di ladri delusi nel municipio di Condove

Vandalismi negli uffici, dopo un vano tentativo di aprire la cassaforte

Condove, venerdì sera.

(g. d.) La scorsa notte ignoti vandali hanno messo a soqquadro i locali dell'edificio comunale.

Penetrati nell'interno da una porta secondaria, sono prima passati nell'ambulatorio medico, scendono all'edificio, danneggiandolo; quindi sono saliti al piano superiore entrando nell'ufficio dell'anagrafe e in quelli del sindaco e del segretario, dove, dopo aver tentato invano di scassinare una cassaforte, hanno buttato all'aria ogni cosa, rovinando fra l'altro completamente sei fascicoli relativi a importanti pratiche.

La fascia tricolore del sindaco e una bandiera sono state trovate infilzate in una sciabola ornamentale. A causa dei danni arrecati all'edificio, la riunione del Consiglio comunale, che doveva svolgersi nei prossimi giorni, è stata rinviata a data da destinarsi.

Una sconosciuta a Savona suicida dal quinto piano

Nella casa nessuno l'ha mai vista - Salite le scale s'è buttata sull'«Aurelia»

SAVONA, venerdì sera.

(n. s.) Una donna non ancora identificata si è uccisa stamane poco dopo le 7 a Vado Ligure. La sconosciuta, dall'apparente età di 35-40 anni, che vestiva dimessamente, è salita al 5° piano del palazzo dei ferrovieri, sito sulla via Aurelia, ha rotto il vetro di una finestra della scala e quindi, dopo aver apostato alcuni vasi di fiori ed essersi tolta il soprabito, si è buttata nel vuoto, finendo sull'Aurelia: trasportata all'ospedale, decedeva poco dopo.

Indosso non aveva nè documenti nè denaro e per il momento, come s'è detto, non è stato ancora possibile identificarla. Nella casa nessuno ricorda d'averla mai vista. Forse ha scelto il palazzo per il suo disperato gesto solamente perchè è uno dei più elevati edifici della zona.

RIASSUNTO — Durante la lunga lotta di Dick Tracy contro l'uomo-topo, la poliziotta Lizzie ha dovuto uccidere — scaraventandolo dalla finestra — il sicario mandato per eliminarla. Il fratello del morto ha giurato di vendicarsi e sta architettando una trappola per attirarvi Lizzie e Dick Tracy

(Copyright «Chicago Tribune» e «Stampa Sera»)

66 — (continua)

Trovato in una valigia il torso di una donna

LONDRA, venerdì sera.

Il torso di una donna di colore è stato trovato oggi in una valigia da cui colava del sangue. La valigia era stata abbandonata su un treno, nella stazione di Wolverhampton.

La valigia è stata trovata da due ferrovieri che hanno pensato di portarla all'ufficio degli oggetti smarriti della stazione. Mentre la portavano si sono accorti del sangue. Allora è stata aperta e si è fatta la macabra scoperta. Si crede che la morta sia un'indiana.

Su un treno in Inghilterra

SULLE SCENE E SUGLI SCHERMI

Per l'anteprima torinese del film «Banditi a Milano»

Attori al Carignano in serata di gala

Il «gala» per l'anteprima torinese del technicolor di Carlo Lizzani, «Banditi a Milano», si è svolto ieri sera al Carignano, in una sala sfavillante di luci e di colori, adorna di festoni magnifici di fiori, gremita nei palchi e in platea di un pubblico elegantissimo. Erano presenti i più bei nomi dell'alta società torinese; molte le autorità. Organizzata a beneficio della Croce Rossa Italiana dalla presidentessa marchesa Ferrero di Ventimiglia, la serata ha avuto l'esito migliore.

Il film è apparso di alto livello spettacolare nella ricostruzione efficace di clamorosi quanto drammatici eventi della cronaca recente: eventi che il regista ha inserito con maestria in una precisa indagine, anche sociologica, sull'esplosione della malavita in una delle più importanti città italiane, Milano.

Intervistati per la tv da Lello Bersani, e vivamente festeggiati dagli spettatori, erano presenti in sala il produttore di «Banditi a Milano» Dino De Laurentiis, il regista Carlo Lizzani e alcuni dei principali interpreti del film.

In un palco del Carignano, Lello Bersani (a destra) intervista Carla Gravina, il regista Lizzani e Gian Maria Volontè

PRIME VISIONI «Oggi a me, domani a te»

Il cattivo di turno ha il viso di un samurai

Un nevrotico giapponese è tra i personaggi di un western diretto da Tonino Cervi

OGGI A ME, DOMANI A TE!, di Tonino Cervi, con Montgomery Ford, Bud Spencer, Tatsuya Nakadai. Western italiano a colori (Cinema Nazionale).

La storia d'un umiliato e offeso che, uscito di galera, compie le vendette lungamente maturate nella solitudine della cella, è svolta non senza scaltrezza in questo western italiano dove il nome di Tonino Cervi, sino a ieri soltanto preceduto dalla qualifica di produttore, s'ammanta ora per la prima volta della qualifica di regista.

E' un valido esordio come direttor. Il non ancor quarantenne figlio di Gino Cervi ha voltato pagina, si è alzato dalla scrivania del producer di opere raffinate (Deserto rosso di Antonioni in testa) per trasferirsi sulla poltrona dove, in teatro di posa e fuori, siede colui che i film li fa praticamente e non soltanto li organizza. Per la sua «opera prima», Tonino Cervi non ha però scelto una vicenda da «film d'autore», anzi si è affidato a un soggetto dove il contenuto è sintetizzato senza equivoci dal titolo, antico ed eterno motto di coloro che, col veleno in corpo, aspettano di prendere la rivincita sull'odiato nemico.

Puntualmente ciò accade nella pellicola, realizzata con notevole cura formale, con la giusta intuizione del ritmo narrativo, con l'esatta ricerca dei valori figurativi. Nel suo contesto — vermiglio di ammazzamenti in un apprezzabile ricalco dei Magnifici sette ridotti, qui, a cinque — ha spicco l'inedito antagonismo tra il vendicatore tradizionalmente cupo (sfido: gli hanno ucciso la moglie indiana) e un nevrotico giapponese dalla faccia di samurai, ch'è il cattivo di turno.

a. v.

Nella prossima estate con tre spettacoli

Anche l'Opera di Roma al Festival di New York

Il musicista Schuman, direttore della rassegna mondiale di New York, illustra il suo progetto - Scelte opere di Mozart, Rossini e Verdi

Roma, venerdì sera.

Alto, quasi calvo, il viso levigato esprimente una ferma determinazione, William Schuman potrebbe essere agevolmente scambiato, anziché per uno dei compositori nordamericani più noti qual è in realtà, per un uomo d'affari di grande livello, uno alle telefonate intercontinentali e alla lettura dei listini di Borsa, i cui destini sovente sancisce. A Roma, dove ha vissuto a lungo tempo fa, stavolta è di passaggio per qualche giorno e rievocando quel periodo con due o tre persone con le quali si è poi visto in America, gli occhi s'illuminano e il volto gli si addolcisce.

Allievo dell'irrequieto e «onesto sino alla follia» (come fu detto una volta) Roy Harris, Schuman, nato a New York il 4 agosto 1910, ha al suo attivo numerosi lavori orchestrali e da camera, oltre a balletti che hanno conseguito un notevolissimo successo. Musicista colto e talvolta rarefatto, sensibile soprattutto alle voci dei maestri europei, Schuman ha sempre sentito come pochi altri negli Stati Uniti la necessità di organizzare e disciplinare, secondo i casi, la vita musicale del suo paese. E per tale nobile scopo non ha esitato, quando è stato necessario, a non seguire la propria vena artistica.

Per molto tempo presidente della «Juilliard School of Music» di New York, il maggiore conservatorio delle due Americhe, è poi divenuto presidente del Lincoln Center. Ovvero di un complesso organizzativo comprendente il teatro Metropolitan, la «Juilliard» (ora retta dal compositore di origine italiana Peter Mennin), un teatro di prosa, il «New York City Ballet» di Balanchine e molte altre cose.

Sua è l'idea, realizzata a partire dall'anno scorso, di un festival mondiale dello spettacolo a New York, che inizia a primavera inoltrata e termina alla fine dell'estate. Complessi artistici e solisti famosi vi affluiscono da tutto il mondo. Fra i primi, vi sarà dal 22 giugno al 6 luglio il Teatro dell'Opera di Roma al completo, presentando *Le nozze di Figaro* di Mozart, *Otello* di Rossini e *I due Foscari* di Verdi.

Attilio Baldi

I tre della canzone piemontese

Il pianista Luciano Sangiorgi, Balocco e Silvana Lombardo al Teatro Carignano

Dove andiamo questa sera

Un polemico film - manifesto

★ LONTANO DAL VIETNAM (in prima al Centrale): è il famoso film francese «Loin du Vietnam», da tempo al centro di vivaci polemiche ch'ebbero soprattutto sfogo con le mancate proiezioni a Venezia e a Cannes nel 1967. E' una testimonianza viva su di un tormentato passo, più che mai al centro, oggi, dell'attenzione mondiale. Composito come struttura, ossia a mezza strada tra il documentario e il giornalismo cinematografico ad alto livello, è un film-manifesto firmato da registi appartenenti a quel cinema non solo francese «che resta», ossia Chris Marker, William Klein, Jean-Luc Godard, Alain Resnais, Claude Lelouch, Agnès Varda, Jacques Demy, Joris Ivens. Ognuno di essi ha lavorato a questo mosaico visivo-polemico secondo la propria sensibilità politica, il personale modo d'esprimersi e di guardare la realtà. L'argomento si riassume in una domanda: «Che cosa rappresenta il Vietnam per chi ne è lontano?». E le risposte sono angolate dai punti di vista e di discussione più diversi.

CINEMA

Drammatici

★ I SELVAGGI (in prima al Reposi): è il film che nel 1966 inaugurò la Mostra di Venezia. S'intitolava «The Wild Angels» (Gli angeli selvaggi): titolo assai generico per un racconto che ha come protagonisti i giovani componenti di una banda di motociclisti fanatici, esaltati nelle loro esaltazioni razzistiche degli emblematici contrassegni (spiegati alla svastica. Risse, baccanali, scontri con la polizia riempiono la giornata di questi angeli) radunati, chiusi di fronte alla vita e alla morte, ma alla fine domati. Diretto da Roger Corman, il film ha come interpreti principali Peter Fonda e Nancy Sinatra. Panavision a colori.

★ UN ATTICO SOPRA L'INFERNO (Doria): in un'atmosfera da incubo, l'avventura di una coppia di amanti clandestini tormentati da due mariti sessuali. Interessante anche se scontato intreccio, con interpreti crudelmente efficaci.

★ IL SERGENTE RYKER (Lux): militare americano, presunta spia, è condannato a morte, ma salvato in appello dall'abilità d'un avvocato che ha un debole per la signora Ryker. Ben recitato da Lee Marvin, Vera Miles, B. Dillman.

★ L'AMORE SENZA MA... (Giotto): evaso dalla Santé, un giovane vagabonda per la Francia del Nord, dando origine a una vicenda drammatica e sentimentale a epilogo imprevisto.

★ SENZA UN ATTIMO DI TREGUA (Ambrosio): lucido e potente film gangster stile 1968, Sturman che narra con forte tensione la storia di un duro opera prima, assai notevole, del giovane regista inglese John (Lee Marvin) che si vendica.

★ SEQUESTRO DI PERSONA (Ideal): ambientato in una Sardegna attualizzata dagli ultimi avvenimenti, è il racconto cronistico d'un rapimento vero e di uno finto, inscenato per ingannare gli autori del primo.

★ IL DOLCE CORPO DI DEBORAH (Cristallo): marito per errore alla donna d'un motivo per sbarazzarsi dalla moglie. Jean Sorel, Carroll Baker, Evelyn Stewart, Gigi Proietti.

Western

★ SENTENZA DI MORTE (in prima al Corso): technicolor a colori ambientato nel West e centrato su di una storia di rancori e vendette. Ne sono principali interpreti attori italiani e stranieri di buon nome: Robin Clarke, Richard Conte, Enrico Maria Salerno, Adolfo Celi, Tomas Milian. Ad essi si affiancano nei ruoli femminili Eleonora Brown, Lilli Lembo, Monica Pardo.

★ OGGI A ME... DOMANI A TE! (Nazionale): cinque per una vendetta (un perseguitato e 4 suoi plotoni) in un western diretto da Tonino Cervi con ricercati ed inediti effetti drammatici e figurativi. A colori.

Commedie

★ BUTTATI, BERNARDO! (Astor): film americano girato a New York. Guai e incidenti a un giovanotto un po' sciocco, vertiginosamente «innamorato» durante la sua iniziazione sessuale.

★ SI SALVI CHI PUO' (Vittoria): più che mai crudeltà e ironia, De Funès è un piccolo costruttore di battelli affogato in perpetuo nei guai, e occasionalmente nelle infide acque di mare e fiumi. A colori.

★ ESCALATION (Ideale): ironia e umorismo alternati nella vicenda d'un figlio d'industriale che, accortosi d'essere strumentalizzato a fini discendenti dalla moglie, al vecchio di lei prima di dare la scalata all'azienda paterna. Singolare «opera prima» del torinese Roberto Pastura.

Polizieschi

★ LA GANG DEI DIAMANTI (in prima al Metropol): storia fantasiosa di un colpo sensazionale che dovrebbe fruttare ai suoi esecutori preziosi per 5 milioni di dollari. Imprevisti e sorprese in un panavision a colori con George Hamilton, Joseph Cotten, Maria Laforet, Maurice Evans. Partecipano inoltre Carroll Baker, Zsa Zsa Gabor, Lilli Palmer. Regista Don Taylor.

TEATRI

● TEATRO DI MOVIMENTO (Gobetti): spettacolo di balletti d'avanguardia del Gruppo di [illegible] di Torino sotto la direzione di Sara Acquarone e una cinqua prove in prima assoluta.

● SOGNO DI UN VALZER (Alfieri): con la famosa operetta di Oskar Straus, prosegue il XIV Festival.

● CANSSON E TRANSSION 2 (Carignano): il noto recital piemontese con Roberto Balocco, Silvana Lombardo e Ensemble.

TEATRI E RITROVI

Prem. biglietti balone La Stampa via Roma 80 - telefono 53.51.21

Alfieri ore 21,15 Festival dell'Operetta: «Sogno di un valzer», Composizioni Elvio Calderoni - Carlo Campanini, con Aurora Banfi.
Carignano ore 21,30 «Canzoni e Tradizioni 2a», con Balocco, Lombardo, Sangiorgi.
Gianduja Marionette (S. Teresa 5): domani ore 16 «Alice nel paese delle meraviglie», Regia di Luigi Lupi jr.
Gobetti - Teatro Stabile: ore 21,15 «Gruppo danza di Torino» diretto da Sara Acquarone. Per abbon. Jolly A. Pranzi, t. 679.342/3, ore 9,30-23.

Alcione: Riviste Sturra e Carini. Orario: 16,15 e 21,15.
Moffati «Valentino con sprezzo», Riviste M. Ferrero: 16,15 e 21,30.

Ippodromo di Vinovo: Oggi ore 14,45 corse al trotto - Corsa Tris L. 3.000.000.

Al Bagatelle (Cavoretto 2, 678.978): Al Florido (p. Solferino, 542.822): Compl. Zu-Zu canta Mireio.
Arlecchino: ore 21 P. di Capri.
Augustea: ore 21 I Rismici.
Castellino: ore 21 Marco Fattori.
Fore Bandes: ore 21 Gli Amici.
Gay Dancer: 16,45-21 Due orchestre.
Ghard, Belle Arti: Boccaccio e Andi.
La Roi Carmen Rizzi - I Misteriani.
Piaza Piuri Club (tel. 537.100): ore 21 I Primitivi.
Trocadero: 21,15 Compl. Goldfingers.

Columbia Night Club: Attrazioni internazionali.
Crazy Club 68.092: Persone di Roma.
Moulin Rouge: ore 21,30 danze, cocktail, ore 23 e ore 1 Banda di Jesio.
San Giorgio Valentino - Ristorante Dancing: Tony Stella ed i Je.
Voom Voom (via Barge 10, telefono 331.040): ore 21 The Krew.

Abatjour (Sacchi 28, 541.029): 21.
Al Bagatelle: Whisky e Gogo più.
Baby Night (Trat. Pino, 884.213).
Caselle (Succhi 15, 531.526): 21.
Holiday (Vinzaglio 3, 511.736): 21.
Lido Whisky (Moncalieri 422): 21.
Villa Gay Dipsoteca (Moncr. 52): 21.
Whisky Notte (687.563): Samurai.

GAY
SCUOLA DANZE - Via Fonte 7
«Il ballo è salute»
Tratten. 16,45-21 - 2 orchestre

SWING CLUB
Via Butera, 15
KID MARTYN QUARTET

RIER PLURICLUB
Da OGGI POMERIGGIO e DOMENICA: I
Primitives

LE ROI
DOMENICA, ore 16 e 21
MASSIMO **RANIERI**

ECHI DI CRONACA

Lezioni private «economiche»
Per ripetizioni amicenti di Italiano, latino, greco, lingua straniera, matematica, elettrotecnica, ragioneria, costruzioni e qualsiasi altra materia letteraria o scientifica; impartite esclusivamente da Professori laureati, insegnanti nelle scuole di Stato, rivolgersi VI al SILP, via A. Doria 15, telefono 537.744.

TV guasto? Tel. 210.605
Mike tecnico di [illegible]. Esperienza tecnica seriata. Videoservice unico nel suo genere. Feriale e festivo.

La TV non funziona?
Tel. 251.677 - 296.949
877.576 la Cr.Te.S Bertuzzi «Org. Tecnico Subito» concede in prestito un tv portatile Servizio celere diurno e serale.

A domicilio vendiamo
anche ratealmente fino a 20 mesi [illegible] Biancheria. Maglieria. Calzature. Orologi. Fotografia. Elettrodomestici. Frigoriferi. Radio. T.V. Mobili. Biciclette. Telefonare 736.669. Fart, Piazza Adriano 15.

Vedere bene senza occhiali
oggi è facile grazie alle nuove lenti a contatto in plastica e morbide dalle [illegible] tecniche usate da A. Ximenes, via Cernaia 18 (1° piano), tel. 532.375.

Citofoni interfonici
Impianti elettrici elettrodomestici telefoni non funzionano? Troverete un tecnico sempre a Vostra disposizione al 47.23.36.

Corsi programmatori I.B.M.
Nella 1ª e 2ª quindicina di aprile avranno inizio nuovi corsi serali per programmatori su macchine I.B.M. Le iscrizioni [illegible] aperta presso l'Istituto Maria Vittoria, piazza Vittorio Veneto 13, Tel. [illegible] 889.870.

La Revlon Arte Scuola
comunica che sono riaperte le iscrizioni per i corsi di: Estetica, massaggio, manicure, pedicure. Diplomi internazionali; assistenza medica specializzata. Via S.ta Teresa 8. Telef. 542.369.

Fart - P.zza Adriano 15
Offerta corredo
Completo di materassi, [illegible], coperta lana, arredi [illegible], (he, asciugamani, tappeti, vestaglia. Pezzi n. 84 per lire 500.000 in 20 rate. Con in più 1 cinepresa o un apparecchio foto, od elettrodomestico a scelta. Approfittatene.

Programmatori elettronici Elaboratori GE-400
Corso speciale di sei settimane a sei ore [illegible]. Inizio 6 corrente ore 9. Ottime prospettive [illegible]. SCAT - Via Po 2 - Telefoni 547.573 - 541.421.

Tappezzeria in carta
Rendete gaia la vostra casa acquistando la tappezzeria direttamente dalla fabbrica, via Madama Cristina 125, che vi offre un [illegible] assortimento ai prezzi più convenienti.

CINEMATOGRAFI

Ambrosio: «Senza un attimo di tregua» Lee Marvin, Angie Dickinson, K. Wynn, panav. metroc. V. 14. Or.: 14,40; 16,30; 18,30; 20,30; 22,30.
Astor: «Buttati, Bernardo!» E. Hartman, G. Page, Julie Harris.
Corso: «Sentenza di morte» tech. scope, R. Clarke, R. Conte, E. M. Salerno, A. Cel, T. Milian. Vist. 14.
Cristallo: «Il dolce corpo di Deborah» C. Baker, J. Sorel, E. Stewart, G. Hilton, a colori, scope.
Doria: «Un attico sopra l'inferno» T. Morgan, S. Kendall, T. Buckley, technicolor. Vietato minori anni 18.
Gioiello (t. 500.760): «L'amore senza ma...» di Claude Lelouch, con J. Moguy, G. Maiorese. V. 14. Or.: 14,30; 16,35; 18,35; 20,35; 22,30.
Ideal: «Sequestro di persona» con Franco Nero, Charlotte Rampling, Frank Wolff, in eastmancolor.
Luxi «I sergente Ryker» colori. Lee Marvin, B. Dillman, Vera Miles.
Metropolk: «La cena dei cinematti» G. Hamilton, J. Corten, M. Laforet, in technicolor.
Nazionale: «Oggi a me... domani a te» in technicolor, scope, Montgomery Ford, B. Spencer - Inizio films 14,30; 16,30; 18,30; 20,25; 22,30.
Reposi «I selvaggi» tech. panavision, Peter Fonda, N. Sinatra, V. 18.
Romano: «Escalation» con Claudine Auger, Lino Capolicchio, Gabriele Ferzetti, tech. Vist. 18. Inizio films 14,30; 16,30; 18,30; 20,30; 22,30.
Vittoria: «Si salvi chi può» Louis De Funès, Robert Dhéry, eastmancolor.

Ariston: «Gli occhi della notte» col. A. Hepburn, Zimbalist, Vietato 14.
Arlecchino: «Diabolika» technicolor, John Phillips Law, Marisa Mell.
Augustus: «Grand Prix» James Garner, E. Marie Saint, Y. Montand, T. Milian, tec. sc. Ore 15; 18,30; 22.
Capitol: «L'ora delle pistole» tech. James Garner, J. Roberds, R. Ryan.
Torino: «La regina del piacere» C. Kinsky, J. Mc Shane. Vietato 18. Apertura ore 10.

Centrale-Rex (tel. 540.110): «Lontano dal Vietnam» tech. di C. Lelouch, L. Godard, A. Resnais, A. Varda. Orario spettac.: 10,15; 12,15; 14,15; 16,15; 18,15; 20,15; 22,15.

Alessandro: «L'oro del mondo» in technicolor, Al Bano, Romina Power, Franco Franchi, Ciccio Ingrassia.
Colosseo: «Django non perdona» col. scope, J. Clark, E. Tiverna, G. Rolo.
Fiera: «L'oro del mondo» technicolor, con Al Bano, Romina Power, Franco Franchi, Ciccio Ingrassia.
Fiamma: «Un corpo da amare» Elena Nathanaki, Spiros Focas. Vist. 18.
Hollywood: «Django non perdona» John Clark, tech., sc. Prima via Torino, Ap. 15; ult. 22,30. Ingr. 400.
La Perla: «La calda notte dell'ispettore Tibbs» in technicolor, con Sidney Poitier, Rod Steiger.
Mollak: «Valentino con sorpresa» Riviste M. Ferrero: 16,15 e 21,30.
Plaza: «Arizona Colt» technicolor.
Massimo: «Professionisti per un massacro» tech. G. Hilton, G. Martin.
Orfeo: «Lanciel, l'amante parigina» A. Karina, R. Hossein, J. C. Brialy, tech. scope. Vist. anni 18. Orario: 14,30; 16,30; 18,30; 20,30; 22,20.
Principe: «La calda notte dell'ispettore Tibbs» in technicolor, con Sidney Poitier, Rod Steiger.
Statuto: «Professionisti per un massacro» tech. G. Hilton, G. Martin.

Adriano: «I giovani leoni» Marlon Brando, Dean Martin.
Alcione: «Ole pardona... la notte» tech., scope, con Terence Hill, e Riviera Sherry-Cerini: 15,15 e 21,15.
Alpi: «La più grande rapina del West» G. Hilton, S. Ross, col. sc.
Regina: «Violenza per una manciata» R. Schiaffino, J. Richardson, tech.

Milano: «Adios Gringo» col. G. Gemma «Ercole contro Roma» col. A. 10 Olimpia: «5 dollari per Ringo» col. Pec «El Tigre» tech. C. Connors, P. Nuevar «Ercole contro Moloch» colori. G. Scott, e «Rose rosse per Angelica» colori. Apert ore 10. Senzalibro: «Il caso difficile del Commissario Maigret» con G. Rhumann, F. Prevost, G. Sioli, e colori.

Ritz: «Spie dal cappello verde» tech. Jack Palance, Janet Leigh.
Giardino: «Piano, piano non t'agitare» tech, sc. C. Cardinale, T. Curtis.
Mignon: «E divenne il più spietato bandito del Sud» P. Lee Lawrence, G. Milland, in technicolor.
Vittoria: «I 2 salumieri l'oro del mondo» tech. Al Bano, R. Power, Franco Franchi, Ciccio Ingrassia. Prima visione per Torino.

America (v. Frejus 27, t. 331.748): «Le calde amanti di Kyoto» scope, con M. Ogawa. Vietato anni 18.
Avalon: «Os New Yorks nella uccide», con Eddie Constantine.
Eliseo: «L'oro del mondo» technic. scope, Al Bano, Romina Power, Franco Franchi, Ciccio Ingrassia.
S. Paolo: «La più grande rapina del West» tec. sc. G. Hilton, H. Powers.

Artisti: «Le sindalesse» con Tomas Milian, Anna Karina, Lea Massari.
Belgio: «Con lui cavalca la morte» in technicolor, scope.
Corallo: «Il padre di famiglia» col. N. Manfredi, L. Caron, U. Tognazzi.
Edelweiss: «Cintura di castità» scope, colori, con Tony Curtis, Monica Vitti.
Goya: «Django cacciatore di taglie» V. Veneto: «Il lago di Satana» tech. scope, Barbara Steele, J. Carlson.

Astra: «L'oro del mondo» technic. scope, con Al Bano, Romina Power, Franco Franchi, Ciccio Ingrassia.
Berolini: «La suora inglese» Prima premio film umoristico 1967.
Ideal: «La bisbetica domata» col. Richard Burton, Elisabeth Taylor.
Sandro: «Più grande storia mai raccontata» tec. C. Heston, Von Sydow.
Mazzini: «Le grandi vacanze» technic. scope, L. De Funès, J. P. Barrault.
Odeon: «Notti di terrore» technic. Anthony Quayle. Vietato anni 18.
Star: «La più grande rapina del West» G. Hilton, H. Powers, tec. sc.

Italia: «Brutti di notte» technicolor, scope, F. Franchi, C. Ingrassia.
Piemontese: «Notestar guerra e pace» i. Savelijeva, S. Bondarciuk, tech. sc.
S. Carlo: «Ric e Gian alla conquista del West» Ric e Gian, technicolor.
Spezia: «Questa pazza, pazza donna» Franchi, Ingrassia, V. 18. Ap. 15.

Diana: «Killer Kid» techn. scope, Anthony Steffen, Fernando Sancho.
Doria: «Tempo degli avvoltoi» colori.
Roma: «Brutti di notte» techn. scope, Franco Franchi, Ciccio Ingrassia.

Alba: «Attentato ai tre grandi» in techn. scope, K. Clark, I. Valeria.
Ambra: «L'uomo che non voleva uccidere» D. Murray, D. Varsi, fant.
Apollo: «Facce per l'inferno» techn. sc. G. Peppard, R. Burr, Viet. 14.
Ederle: «Furto alla banca mondiale» techn. scope, Karwin Mathews.
Lucento: «Arrivano i Russi» techn. scope, C. Reiner, Eva Marie Saint.
Luterio: «La più grande rapina del West» scope, tech. George Hilton.
Splendor: «007 si vive solo 2 volte» technic. scope, S. Connery, A. K. Wakabayashi; segue «Tom e Jerry».

Riduzioni E.N.A.L. — Adriatic, Alcione, Ambrosio, Augustus, Moffol, Major, S. Felice, V. Veneto - Teatro Alfieri (abbonamenti all'Ente) - Teatro Carignano (riduzioni più cause).

1965: Gioventù bruciata — 1968: I selvaggi
2 tappe importanti della Cinematografia americana
OGGI al REPOSI
Una feroce banda di teppisti: GLI ANGELI SELVAGGI
Violenza! Odio! Amore! Questo il loro credo

OGGI al CAPITOL
Il NUOVO capolavoro di JOHN STURGES
JAMES GARNER • JASON ROBARDS
ROBERT RYAN
L'ORA DELLE PISTOLE
(VENDETTA ALL'O.K. CORRAL)
TECHNICOLOR PANAVISION

OGGI al METROPOL: GRANDE <PRIMA>
- Il colpo più sensazionale del secolo!
- Una rapina da 5 milioni di dollari!
- Un ladro inafferrabile, astuto, affascinante!

LA GANG DEI DIAMANTI
Orario spettacoli: 14,10 - 16,10 - 18,10 - 20,10 - 22,20

Oggi al Cine CORSO
UN «WESTERN» COLOSSALE
5 personaggi leggendari uniti da un unico terribile destino

LETTI PEPINO
Via Palmieri 59 - tel. 758.416

Dott. P. ADLER Specialista Malattie della pelle e veneree Via Cesare Battisti 2 angolo via Roma Ore 16,30-13; 15-19; festi. 10-12; L. 543.000

DE-COLL' LE UOVA PASQUALI
NEGOZI TORINO
Piazza Savoia 8
C. Vitt. Emanuele 84

In una stazione balneare dell'Atlantico

Prendono il via i Festival della musica '68

Il primo si è aperto a Royan ed è dedicato all'avanguardia - I sessanta anni di Von Karajan a Salisburgo

Nella stazione balneare di Royan, alla foce della Gironda, e dinanzi all'immensità dell'Atlantico, si è abbassata ieri la bandiera del via per la grande competizione del festival di musica 1968. Primo a presentarsi alla *start*, il festival di Royan, esclusivamente dedicato all'avanguardia, annovera numerose *créations mondiales*, firmate dai più noti specialisti del settore; altrettanto accreditati gli interpreti, dall'orchestra della Radio francese, diretta da Bruno Maderna, al complesso di Karlheinz Stockhausen, cui personalmente partecipa il compositore stesso, *leader* dell'avanguardia musicale tedesca.

Un altro maestro di rilievo, il francese Olivier Messiaen, figura nel programma di Royan quale presidente della giuria per il concorso pianistico intitolato al suo nome, ed espressamente dedicato all'interpretazione della musica contemporanea. Il quinto festival di Royan — della durata di una settimana — si integra di alcune serate cinematografiche, di un incontro internazionale di giovani, e di un concerto di musiche persiane: Royan è infatti strettamente collegata con il festival autunnale che ha luogo a Chiraz-Persepoli, nel lontano Iran.

Nella ricorrenza della domenica delle Palme, scenderà in campo a Salisburgo, per il secondo anno, quel *Festival di Pasqua* che costituisce una autentica «mostra personale» di Herbert von Karajan. L'insigne direttore festeggia oggi 5 aprile il suo sessantesimo compleanno dirigendo al *Festspielhaus* della nativa Salisburgo la prova generale dell'*Oro del Reno*; poi, nello spazio di nove giorni, von Karajan dirigerà tre rappresentazioni di quest'opera; più due repliche della *Walkyrie* nell'edizione dell'anno scorso; due esecuzioni del *Requiem* tedesco di Brahms, e due concerti beethoveniani. Gli abbonati ai festivi riceveranno in omaggio l'edizione fonografica dell'*Oro del Reno*.

Nelle immediate vicinanze della frontiera italiana, il mese di aprile vede l'inizio delle manifestazioni musicali promosse dai due maggiori centri turistici del Canton Ticino: Lugano e Locarno. I *Concerti di Lugano*, che si concluderanno ai primi di giugno con un *recital* di Benedetti-Michelangeli, ospitano in aprile l'Orchestra Nazionale di Budapest, diretta da Janos Ferencsik; sulle sponde del Lago Maggiore, i *Concerti di Locarno* — che completano, insieme con le *Settimane Musicali* di Stresa e di Ascona, il «triangolo musicale» del Verbano — continueranno sino all'inizio di luglio; in aprile sono previsti concerti dei *Solisti Veneti*, diretti da Claudio Scimone e intorti della *Sette ultime parole* di Haydn, e del pianista Mario Delli Ponti.

Con un concerto della New Philarmonia Orchestra diretta da Daniel Barenboim si inaugura, sullo scorcio d'aprile, un breve festival nella britannica Brighton, sul Canale della Manica. E mentre nelle principali mete festivaliere d'Europa ferve il lavoro organizzativo per i festival innumerevoli, il cui *boom* esploderà a maggio, per continuare sino alle prime nebbie d'autunno, tra le feste celebrative per il ventesimo anniversario di Israele, si nota un piccolo festival nel *kibbutz* di Ein Gev, sul mare di Galilea: vi partecipano la Filarmonica d'Israele e il Balletto Bat Sheva.

I maggiori festival musicali sono coordinati da un apposito sodalizio, operante a Ginevra: l'*Association Européenne des Festivals de Musique*, cui l'Italia aderisce con il Maggio Fiorentino, il Festival dei due mondi, la Sagra Musicale Umbra (mentre, inesplicabilmente, se ne astiene il festival della Biennale di Venezia). Da qualche tempo, l'*Association* ha ammesso anche due «soci corrispondenti», operanti nello sterminato continente asiatico: il Festival d'Israele, che avrà luogo ad agosto, e quello della nipponica Osaka, che apre i battenti l'11 aprile. Il programma di Osaka — per lo meno Pierre Boulez reca il *Tristano* nell'edizione di Bayreuth — comprende cinque concerti dell'orchestra di San Francisco, diretta dal viennese Joseph Krips, due concerti della Filarmonica del Giappone diretti da Ivan Kertesz, spettacoli di prosa del Burgtheater di Vienna, e serate di musica da camera, con il concorso di Robert Casadesus e famiglia.

Guido Piamonte

QUESTA SERA ALLA TELEVISIONE

La scelta dei programmi sui due canali

Le attualità di Tv 7 sul Primo
I pirati di Stevenson per il Secondo

❶ Il rotocalco televisivo e un telefilm ❷ Si conclude «L'isola del tesoro» - Un documentario sul lavoro italiano nel mondo

Il venerdì televisivo raramente delude l'attesa dei telespettatori. Anche stasera si contendono le preferenze, nell'ora del video acceso dapperutto, rotocalco di attualità (Primo Canale) e romanzo sceneggiato d'avventure piratesche. Programmi complementari sono, rispettivamente, un modesto telefilm della serie poliziesco fluviale e un documentario sulla realizzazioni del lavoro italiano oltre i confini.

★ ★

Alle 21, sul Nazionale Tv 7, il settimanale che raccoglie il meglio del giornalismo televisivo, invita a seguire il suo numero 185 con l'incognita consueta del sommario, privilegio del quale raramente abusa.

★ ★

Alle 22 telefilm della serie avventurosa, di produzione canadese, Seaway: acque difficili, ambientata nello scenario del fiume San Lorenzo, tra l'Atlantico ed il lago Ontario. A parte questa collocazione gli intrecci non offrono particolari emozioni. La storia proposta stasera, Il naufragio dell'«Elisabetta Rainey» ha per protagonista il comandante di un mercantile in navigazione lungo un canale poco profondo per il notevole pescaggio della chiglia e nel quale, per di più, si nascondono numerose insidie costituite, soprattutto, da rottami affondati. Il capitano raccomanda all'ufficiale di rotta di deviare quando si troverà in prossimità di uno di questi relitti, ma il subalterno, per distrazione, non adempie agli ordini e la nave cola a picco. Nel naufragio muore un marinaio.

Nell'inchiesta che seguirà, l'ufficiale subalterno nega di aver ricevuto precisi ordini dal suo comandante e questi, inspiegabilmente, non lo smentisce. Che cosa si cela di misterioso dietro questo atteggiamento autolesionistico?

★ ★

Alle 21,15, sul Secondo va in onda la sesta ed ultima puntata dell'isola del tesoro edizione televisiva italo-francese del romanzo di R. L. Stevenson.

Vedremo stasera le ultime avventure del mozzo Jim (Michael Ande). Portata felicemente a termine l'impresa di far arenare la goletta «Hispaniola» il ragazzo torna al fortino, dove ad accoglierlo invece degli amici, trova Long John Silver (Ivor Dean) e gli altri pirati. Cos'è successo? Silver, tolto l'assedio, ha lasciati liberi il capitano Smollett e gli altri in cambio del fortino. La posizione di Jim appare precaria; egli però convince Silver a risparmiarlo, ma così facendo il pirata scatena la reazione dei suoi complici. Trascorrono momenti drammatici: le vite di Jim e dello stesso Silver sono in pericolo, ma poi l'ex-pirata convince i suoi uomini a cercare tutti insieme il tesoro.

Sulla strada il gruppo s'imbatte in Ben Gun, il marinaio abbandonato sull'isola anni prima. All'apparizione i pirati, credendo di trovarsi dinanzi al fantasma di Flint, fuggono precipitosamente lasciando il campo libero a Silver, Jim e Ben Gun. Quest'ultimo accompagna gli altri due in un punto dell'isola dove tempo prima ha trasportato il tesoro e dove si trovano ora il capitano Smollett e il dott. Trelawney.

Dopo aver disincagliato la nave il gruppo degli amici, e lo stesso Silver, che non è voluto restare sull'isola insieme agli altri pirati, iniziano il lungo viaggio di ritorno. Durante uno scalo, però, Silver fugge con l'involontario aiuto di Ben Gun, portandosi dietro una parte del tesoro. Il resto del viaggio si conclude senza altri inconvenienti. Jim ritorna nella vecchia locanda a riprendere la vita di sempre, ma il ricordo di quell'avventura resterà vivo nella sua mente come il vecchio canto piratesco del capitan Bill Bones: «Quindici uomini sulla cassa del morto e una bottiglia di rhum...».

★ ★

Alle 22,15 vedremo la quarta puntata di Dalle Ande all'Himalaya, il documentario sul lavoro degli italiani nel mondo curato da Ilario Fiore, Antonio Cifariello e Romano Battaglia. Stasera la macchina da presa inquadra, in Nuova Zelanda, tecnici ed operai impegnati nella costruzione di una grande centrale idroelettrica a Tongariro.

d. g.

Eurocanzone da Londra

Per la XIII edizione dell'Eurocanzone, in onda domani sera alla televisione, sono già a Londra Sophie Garel (Lussemburgo), Isabelle Aubret (Francia), la finlandese Kristina Hautala e la belga Claude Lombard (Telefoto a «Stampa Sera»)

Sylva partigiana

La Koscina in una scena del film «La battaglia della Neretva», che l'attrice sta girando in Jugoslavia

GLI SPETTACOLI CHE VEDREMO IN TV

Antoine in «Zucchero e cannella» sfascia un'auto ad ogni puntata

Il cantante còrso negli studi di Napoli in un estroso programma confezionato sulla sua misura

Nostro servizio particolare

ROMA, venerdì sera.

Su un filo vagamente surrealista e mettendo a partito la sua musicalità istrionica, Antoine apparirà sul piccolo schermo per quattro settimane in una trasmissione costruita su misura per lui da Lionello e d'Ottavi con la regia di Enzo Trapani. In questo show televisivo lo ammireremo non solo come cantante, ma anche come presentatore-animatore e interprete di scenette, in una serie di numeri che sottolineeranno la sua versatilità.

TITOLO: «Zucchero e cannella». Com'è noto, Antoine, asiemia e vegetariano ogni volta che può, è anche molto goloso.

COLLOCAZIONE E DURATA: martedì 23 e 30 aprile, 7 e 14 maggio. Il canale, ore 21,15. Nata per 1 ora, ridotta a 40 minuti (quello che si taglia non si fischia).

STRUTTURA: per tre quarti della trasmissione, Antoine e i suoi ospiti. Formalmente, niente di nuovo: il solito incontro in uno studio televisivo tra persone che vengono pagate per incontrarsi. Ma è la maniera in cui questi ospiti si comporteranno — a livello della follia del padrone di casa — che dovrebbe lasciare allibiti. Per il resto della trasmissione, Antoine e il pubblico: un recital del cantante còrso di fronte ad un campione di pubblico partenopeo che, ad ogni registrazione, è stato letteralmente travolto dalla mimica e dall'atmosfera «antoiciana».

Antoine con Gaber in una puntata della sua rubrica

ELEMENTI FISSI: quattro ragazze in pretto stile «hippy»: la svizzera Lotte, l'americana Pat, la spagnola Guya e la italo-napoletana Daniela, le quali avranno più la funzione di «attrici mute» per sottolineare certe situazioni e certi dialoghi che non quella di vere e proprie vallette.

OSPITI: ogni trasmissione avrà una donna: Sandie Shaw, Paola Pitagora, Caterina Caselli, Sandra Mondaini. Gli altri saranno tutti uomini: dal Guà al Rokes, da Giorgio Gaber a Enzo Jannacci, da Lucio Dalla alla banda della Marina americana, a Nino Ferrer, al duo Cochi e Renato, a Los Bravos, a Les Morgans.

SIGLA D'APERTURA: vestito da Don Chisciotte, Antoine attraverserà Napoli ed entrerà nel Centro Tv di Fuorigrotta per prendere possesso dello studio. Antoine è rimasto incantato da Napoli ed ha detto testualmente: «Mi piacerebbe comprarmi una casetta sulla costiera amalfitana e tornarci ad ogni momento libero. Napoli e i suoi dintorni sono una vera e propria scoperta».

SIGLA DI CHIUSURA: ad ogni fine-programma, dopo un breve alterco con un semaforo, Antoine sfascerà una automobile. Perché? «Perché — dice lui — ho perso la tramontana».

e. m.

Un film scritto da Agiubei forse al Festival di Cannes

Mosca, venerdì sera.

Un film sceneggiato da Alexei Agiubei, genero di Krusciov, dovrebbe essere presentato al prossimo Festival di Cannes. La notizia non è stata ufficialmente confermata, ma viene da buona fonte. Agiubei, che versa la carica di direttore delle «Izvestia» qualche tempo dopo la sostituzione del suocero, lavora attualmente alla redazione di una rivista ufficiale sovietica.

OGGI SUL VIDEO

Primo Canale (nazionale)

12,30: Sapere: «Il mondo che vive».
13 —: Il circolo dei genitori.
13,30: Telegiornale del mattino.
15,15: Giro ciclistico del Belgio - Quindi: Corsa Tris Trotto.
17 —: Lanterna magica, per i piccoli.
17,30: Telegiornale del pomeriggio.
17,45: Tv dei ragazzi (Vangelo - Teatro).
18,45: Concerto di musica da camera.
19,15: Sapere: «Le grandi religioni».
19,45: Sport - Cronache italiane.
20,30: Telegiornale della sera.
21 —: TV-7, settimanale di attualità.
22 —: Seaway: acque difficili, telefilm.
23 —: Telegiornale della notte.

Secondo Canale

18 —: Non è mai troppo tardi (I corso).
18,30: Sapere, corso di inglese.
21 —: Telegiornale.
21,15: L'isola del tesoro (VI puntata).
22,15: Dalle Ande all'Himalaya (IV puntata).

TELEVISIONE SVIZZERA. — Ore 18,15: Per i piccoli - 19,15: Telegiornale - 19,20: Il paracadutista - 20,20: Telegiornale - 20,40: Il regionale - 21: Il concerto della marionetta - 22,10: Recital Barbara - 23,45: Telegiornale.

I PROGRAMMI DI DOMANI

PRIMO CANALE. — Ore 12,30: Sapere - 13: Oggi le comiche - 13,30: Telegiornale - 18,25: Bulgaria-Italia di calcio - 17,30: Telegiornale - 17,45: Giocagiò - 18,15: Chissà chi lo sa? - 19,15: Le meraviglie della natura - 19,40: Tempo dello spirito - 19,55: Sport - Cronache italiane - 20,30: Telegiornale - 21: Felicita Colombo - 22,15: Panorama economico - 23: Telegiornale.

SECONDO CANALE. — Ore 18: Non è mai troppo tardi - 18,30: Sapere - 21: Telegiornale - 21,15: Play Bach - 22: Gran Premio Eurocanzone.

OGGI ALLA RADIO

NAZIONALE

14,00 Trasmissioni regionali
14,45 Zibaldone italiano - Nell'intervallo (ore 15,00): Giornale radio
15,35 Il linguaggio della liturgia quaresimale
16,45 Relax a 45 giri
16,00 «Onda verde, via libera a libri e dischi per i ragazzi»
16,30 Jazz Jockey
17,00 Giornale radio
17,05 Interpreti a confronto - Musiche di Beethoven
17,40 Tribuna dei giovani
18,20 Per voi giovani. Selezione musicale presentata da Remo Arbore
19,12 «Madamina di Giogni e Sabel - Decima puntata
19,38 Luna-park
20,00 Giornale radio
20,15 «Orlando furioso», raccontato da Italo Calvino - XIV: «Lo pazzia di Orlando»
20,45 Concerto sinfonico, diretto da Ernest Bour con la partecipazione della pianista A. Brugnolini - Orchestra Sinf. di Torino della Rai
22,05 Musica per archi
22,50 Chiara fontana, un programma di musica folkloristica italiana
23,00 Giornale radio

SECONDO

12,15 Giornale radio
12,30 Trasmissioni regionali
13,00 Hit Parade, presentato da Lelio Luttazzi
13,30 Giornale radio
13,35 Il semaforo
14,00 Juke-box
14,30 Giornale radio
15,00 Per la vostra discoteca
15,15 Grandi pianisti: A. Uninsky - Musiche di Mozart e Chopin - Nell'intern. (ore 15,30): Giornale radio
15,37 Tre minuti per te, a cura di F. Virginio Rotondi
16,00 Pomeridiana - Negli interv. (ore 16,30 e ore 17,30): Giornale radio - (ore 17,35): Classe unica
18,00 Aperitivo in musica - Nell'interv. (ore 18,30): Non tutto ma di tutto; (ore 18,50): Giornale radio
19,00 Le piace il classico? - Quiz di musica seria presentato da E. Sampò
19,30 Radiosera
20,00 Teatro stasera
20,50 Passaporto
21,30 Giornale radio
22,00 Le nuove canzoni
22,30 Giornale radio

TERZO

14,30 Concerto sinfonico: soprano Virginia Zeani - Brani dai «Puritani» di Bellini e dalla «Traviata» di Verdi
14,55 Haydn: Sonata, n. 2 in la maggiore per vl. e v.la
15,05 Antonio Caldara «Il re del dolore» - Azione sacra in due parti per soli, coro e orch.
17,05 Le opinioni degli altri
17,20 Corso di lingua inglese
17,40 Dallapiccola: Musica per tre pianoforti «Inside
18,00 Notizie del Terzo
18,15 Quadrante economico
18,30 Musica leggera
18,45 Piccolo pianeta - Rassegna di vita culturale
19,15 Concerto di ogni sera - Musiche di H. Strauss, Haydn e Mozart
20,30 L'eredità della macromolecole all'uomo
21,00 Due personaggi a confronto: Amleto e Riccimondo
22,00 Il Giornale del Terzo
22,30 In Italia e all'estero
23,30 Poeti ratticlli di nell'Inghilterra vittoriana

IL «MEGLIO» DELLA RADIO

La pianista Adriana Brugnoltai sostiene il ruolo di solista nel concerto sinfonico in onda alle 20,45 sul Nazionale e affidato alla direzione di Ernest Bour con l'Orchestra di Torino. La Brugnoltai è conosciuta per la sua abilità e la sua intensità interpretativa, non soltanto in Italia, ma in numerosi paesi stranieri. Nel suo vasto repertorio, Mendelssohn occupa un posto di rilievo. In questo musicista ella eseguirà il «Concerto n. 1, in sol minore, op. 25», un'opera di un pianismo romantico, ricco di brillanti brisure e di accenti che colpiscono profondamente il pubblico.

SENSAZIONALE!
CLAMOROSO
RIBASSO PREZZI
delle stampe e delle pellicole
Kodacolor

Per esempio:
Una stampa Kodacolor 9 x 9 cm. costa solo 130 lire anziché 175!
Una stampa Kodacolor 9 x 13 cm. costa solo 150 lire anziché 195!
Una pellicola Kodacolor 20 pose per apparecchi Kodak Instamatic costa solo 950 lire anziché 1.250!
...e pagherete solo le stampe che vi piacciono. Questi vantaggi vi sono offerti dalla Kodak tramite i migliori negozi della vostra città. E accertatevi che le vostre stampe a colori rechino sul retro la dicitura "A Kodak Paper".
Kodak

Gran Premio della Lotteria ad Agnano

Eileen Eden e Roquepine un duello che si rinnova

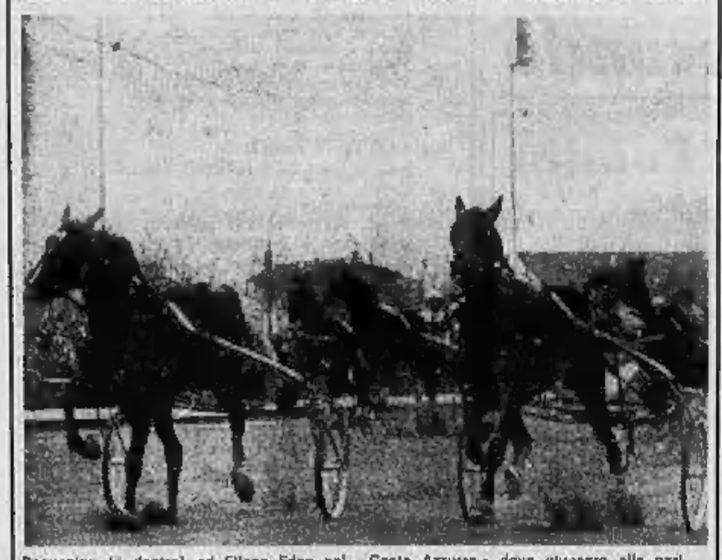

Roquepine (a destra) ed Eileen Eden nel «Costa Azzurra» dove giunsero alla pari

Servizio particolare di Stampa Sera

NAPOLI, venerdì sera.

E' arrivato anche Spin Speed e il [illegible] dei venti cavalli iscritti al «Lotteria» è al completo. Dalle scuderie di Agnano sono usciti tutti stamane per una breve prova in pista; nessuno però è stato impegnato a fondo. Qualcuno è sceso sul terreno di gara di domenica prossima affidato addirittura all'uomo di scuderia e al è limitato a compiere alcuni giri al trotto molto tranquillo in senso inverso a quello di [illegible].

Nelle scuderie, all'ansia della preparazione è subentrata la calma che precede il grande momento. Tutti pensano a domenica pomeriggio, fanno pronostici sulla probabile composizione della finale che raccoglierà i primi due arrivati di ogni batteria. Nessuno lascia fuori le «teste di serie», i tre cavalli protagonisti a Torino Roquepine, Eileen Eden e Spin Speed, ma ci si chiede chi saranno gli altri tre, si infittiscono scommesse, si vanta la forma di questo e di quello.

C'è chi rammenta come ogni anno le batterie sono state fatali a qualcuno dei favoriti; chi parla dei record della corsa, detenuto in senso assoluto da Cheer Honey (vincitrice nel '66 anche della finale) con 1'16"1/10. Cheer Honey però aveva segnato il suo prestigioso limite in batteria. In finale i più veloci sono stati Behave (1964) e Roquepine (1967) con 1'16"4/10. Si riuscirà quest'anno a fare meglio? I più propendono per il sì, se il tempo rimarrà buono; infatti si prevedono scintille per tutti i 1880 metri della gara decisiva se Roquepine, Eileen Eden e Spin Speed saranno tutti della partita.

I premi in palio assommano a 50 milioni e 500 mila lire, così suddivise: cinque milioni in ogni batteria (2.250.000 al 1°, un milione al 2°, [illegible] mila al 3°, 250 mila al 4°, oltre a 500 mila per gli allevatori); 38 milioni in finale; 4 milioni e mezzo alla prima consolazione (ammessi il terzo e quarto di ogni batteria), tre milioni per la seconda consolazione (5°, 6°, 7° di ogni eliminatoria).

E' la somma più alta in palio in una qualsiasi gara italiana di trotto e aggiunge prestigio al fascino della corsa: l'orgoglio di segnare il proprio nome nel libro d'oro di questa gara senza eguali, spinge proprietari e guidatori a tentare il tutto per tutto. Non c'è tattica per il «Lotteria»: solo, in tutti, un desiderio enorme di guadagnare il posto in finale, e giocare poi la grande carta.

Napoli si prepara a vivere il suo grande pomeriggio; per tradizione la prima domenica d'aprile è diventata la sagra dell'ippica partenopea.

Elvio Rossi

Il medico della famiglia

Sul trapianto dei capelli - Nevrosi e neurosi - Un ragazzino a dieta - Visite ai convalescenti da tbc

La signorina Angela V. ci scrive:

«Mesi fa lessi su un noto settimanale di una [illegible] tecnica attuata con successo dai medici parigini Ervin Sidi e Jean Arouette. Si trattava dell'autotrapianto dei capelli con uno strumento che preleva piccole porzioni di pelle ricoperte di peluria e le colloca in punti colpiti da calvizie. Scrissi subito alla rivista in questione, senza ottenere risposta. Ora mi affido a voi per avere qualche informazione seria e sicura. In particolare, vorrei sapere se questi trapianti vengono effettuati anche in Italia».

— Come abbiamo detto in una precedente rubrica, i trapianti di capelli vengono effettuati anche in Italia dal prof. Minervini, un valente medico che dirige una clinica nella capitale. Se Lei crede, può scrivergli a Roma, in via Sardegna [illegible]. Il metodo del prof. Minervini richiede una ventina di minioperazioni, che in sostanza procedono così: si prelevano dal collo o dalla nuca piccoli lembi di pelle su cui prosperano capelli ancora sani e si trapiantano nelle «zone desertiche» del cranio. Pare che questi trapianti attecchiscano facilmente e le cicatrici sul collo, o su altre aree di prelievo, in pratica non si vedano: dopo alcuni giorni i peli trapiantati cadono per fare posto, nel giro di qualche settimana, ad una nuova e fresca generazione di capelli.

* *

Una lettrice domanda:

«Per una discussione avuta con le mie amiche, vorrei sapere dalla vostra competenza se nevrosi e neurosi sono la stessa cosa. Sono un'affezionata lettrice delle edizioni del mattino e della sera. Grazie!».

— Sì, queste due parole indicano la stessa malattia funzionale del sistema nervoso.

* *

Una mamma ci scrive:

«Mio figlio ha 12 anni ed è un po' grasso. La cosa gli dispiace e vorrebbe mangiare cibi non ingrassanti. E' disposto persino a fare dei sacrifici per raggiungere lo scopo. Dello Yeló, stare a dieta può rivelarsi dannoso?».

— Certamente no, se il regime alimentare viene stabilito da un dietologo. Inoltre, è un bene che Suo figlio impari sin d'ora a cibarsi razionalmente: gli sarà così più facile mantenere un peso normale durante l'adolescenza e nell'età adulta.

* *

Il signor Ettore B. domanda:

«E' prudente che il mio bimbo di 5 anni faccia visita al nonno, dimesso di recente dal sanatorio?».

— Se il nonno è clinicamente guarito, il bimbo non corre rischi: la TBC «arrestata» non è più contagiosa.

(Copyright della «Chicago Tribune» e di «Stampa Sera»)

L'avvocato di fiducia

La necessità di un difensore d'ufficio

Tra breve si celebrerà un processo penale contro di me per un fatto di poca importanza. Vorrei difendermi da sola e pronunciare, come ho visto alla televisione, un lungo discorso. Posso indossare la toga?

(Marcella S., Cuneo)

La sua domanda lascia intendere che ella non ha dimistichezza con le aule giudiziarie e che è immune da precedenti. Se invece avesse esperienza in materia saprebbe che la legge processuale impone, anche contro la volontà del giudicabile, un difensore quando [illegible] d'ufficio. Si risparmi dunque dalla preoccupazione di dover trattare il caso nella duplice veste di imputata e di patrono. Cerchi invece al più presto un legale e gli esponga tutti gli argomenti che ritiene utili per la difesa.

Al dibattito abbia cura di discolparsi senza fare sfoggio della sua eloquenza in quanto il magistrato ha sempre necessità di chiarezza e di sintesi e non di parole inutili. E, soprattutto, abbandoni il desiderio di indossare la toga. Quest'onere, spesso tormentoso, è riservato in via esclusiva ai giudici, al loro collaboratori ed agli avvocati.

Avv. Pierangelo Accatino

* *

Quanti avvocati possono assistere un imputato?

(Aldo M. - Torino)

Durante la fase istruttoria è ammessa l'assistenza di un solo difensore. Nel giudizio, invece, la difesa può essere svolta anche da due patroni. A costoro è poi consentito di designare un sostituto per il caso di proprio impedimento.

P. A.

L'OROSCOPO DI DOMANI

ARIETE (21 marzo - 20 aprile)
Affari: nella mattinata dovrete prendere molte precauzioni per evitare perdite di denaro. Controllate ogni incasso e non concedete prestiti. *Sentimenti:* nel corso del pomeriggio armonizzerete con una persona conosciuta di recente. *Salute:* pericolo di confondere bevande e medicine con sostanze velenose.

TORO (21 aprile - 21 maggio)
Affari: organizzate meglio il vostro lavoro. Troverete molti ostacoli e non potrete evitare ritardi e piccoli revisti. Spese impreviste. *Sentimenti:* siate corteși con coloro che vi offrono la loro amicizia ma non confondete l'amore con l'amicizia. *Salute:* dedicate la serata ad un riposo distensivo.

GEMELLI (22 maggio-21 giugno)
Affari: in mattinata dovrete svolgere soltanto i lavori indispensabili e abituali. Un collaboratore tenterà di farvi lo sgambetto. Tenete gli occhi aperti. *Sentimenti:* il pomeriggio sarà adatto ad allacciare nuove relazioni. Fidatevi della persona che vi ama. *Salute:* nuove forze vi infonderanno maggior tono.

CANCRO (22 giugno - 22 luglio)
Affari: giornata molto confusa con la possibilità di serie ostacoli più o meno vantaggiosi. Dipenderà da voi scegliere il migliore. *Sentimenti:* nel pomeriggio sarete nella condizione di prendere una decisione della quale dipenderà il vostro futuro. *Salute:* maggior forza di resistenza.

LEONE (23 luglio - 22 agosto)
Affari: gli impegni impostivi dalla vostra attività incideranno sulla vita familiare. Non trascurate i lavori che potranno rendere parecchio. *Sentimenti:* le ore trascorse in piacevole compagnia vi compenseranno delle fatiche. *Salute:* è tempo di smettere con i soliti drogati e la bevanda alcoolica.

VERGINE (24 agosto - 23 sett.)
Affari: non prendete decisioni importanti in mattinata e non giocate in Borsa. Controllate attentamente tutti gli acquisti per non avere spiacevoli sorprese. *Sentimenti:* la sera vi riserverà un piacevole incontro. *Salute:* dovrete aumentare le ore di riposo e fare del moto. Prudenza col sole in montagna.

BILANCIA (24 sett. - 23 ottobre)
Affari: numerosi ostacoli metteranno un freno alla vostra attività. Saturno vi è ostile. Agite con cautela se vorrete salvare i vostri risparmi. *Sentimenti:* un viaggio vi permetterà di conoscere una persona che conquisterà subito il vostro cuore. *Salute:* non sottovalutate i piccoli disturbi. Consultate l'oculista.

SCORPIONE (24 ott. - 22 nov.)
Affari: Saturno ed il Sole vi impediranno di svolgere bene il lavoro al mattino. Più tardi potrete trattare questioni di denaro con i vostri parenti. *Sentimenti:* evitate con diplomazia le scenate di gelosia paventando la persona amata. *Salute:* con una dieta moderata vi ristabilirete.

SAGITTARIO (23 nov. - 21 dic.)
Affari: dovrete dimostrare di avere spirito d'iniziativa e di saper fare meglio degli altri. Non aspettatevi una ricompensa materiale subito. *Sentimenti:* familiarizzerete facilmente con nuove conoscenze e trascorrerete con loro piacevoli momenti. *Salute:* scompariranno i dolori reumatici.

CAPRICORNO (22 dic.-21 genn.)
Affari: non assumete per il momento impegni commerciali e limitatevi a svolgere con cura il lavoro quotidiano. *Sentimenti:* nei rapporti d'amicizia occorre un po' di diplomazia. La sera si presta ad incontri a due. *Salute:* non esponetevi a rischi inutili, per puro esibizionismo.

ACQUARIO (21 genn.-19 febbr.)
Affari: al mattino dovrete liberarvi di coloro che vi fanno perdere tempo e denaro. Saturno esercita un'influenza negativa nel bilancio domestico. *Sentimenti:* una riunione in cui servirà a farvi conoscere meglio la persona che vi sta molto a cuore. *Salute:* nel tempo libero dedicatevi ad uno sport.

PESCI (20 febbraio - 20 marzo)
Affari: in mattinata dovrete far buon viso a cattivo gioco, anche se sarete costretti a rimettervi di tasca vostra. Recupererete in seguito. *Sentimenti:* perfetta intesa con la persona amata. Evitate gli spiacevoli incontri. *Salute:* una cura iniziata nel pomeriggio vi porterà un grande giovamento.

VIAGGI-GITE-SPORT
VILLEGGIATURE
LUOGHI E RITROVI CARATTERISTICI

CERVINIA Biglietto giornaliero internazionale valevole sul versante italiano e svizzero: L. 4000.

CERVINIA Biglietto giornaliero libera corsa funivie e seggiovia L. 3500. Per comitive 20 persone L. 3200. Comitive adulti L. 3000.

CERVINIA Funivie e seggiovie italiane e svizzere funzionanti - Nuova attrezzatura - Piste pertinenti.

CERVINIA Settimane bianche all'Hotel "Lo Stambecco" (L. 94.000) comprendenti pensione e biglietto libera corsa funivie-seggiovia L. 84.500. Interm. e pens.: Soc. Cervino, Torino, 816.428 - 557.841.

GIOVANI I programmi «VACANZE» estate 1968 sono pronti presso Viaggi ATIV - Corso Siccardi, 8 telefono 341.068.

LONDRA aereo - visite - escursioni Windsor - alberghi 1ª cat. pensione completa. PONTE 28 - 30/4 Lire 75.000 - PASQUA 11 - 15/4 Lire 69.000. TRANSITALIA, piazza Solferino 1, tel. 570.282.

MELANI Sport, per la vostra vacanza grande assortimento abbigliamento sportivo, costumi lunghi, attrezzi, tutto per lo sport. Via Cavour 6.

SCHENONE L'abbigliamento elegante e qualificato. Sei delle migliori marche. Vasto assortimento cravatte. Via Madama Cristina 56 (ang. Corso Raffaello). Telef. 651.728 - 885.895.

SICILIA combinazioni in ferrovia, aereo e nave. Giro completo dell'isola in pullman con ineguagliata guida Idonea per viaggi di nozze. Quote da L. 85.000. PERLO Viaggi - Piazza S. Carlo 203 - Telefoni 340.867 - 384.183

ANDIAMO IN VACANZA E' uscito ed è in distribuzione gratuita la nuova rivista di Holidays per l'estate 1968. Vacanze, viaggi, crociere, soggiorni, safari, week-end per tutti i gusti e per tutte le borse. Più di 60 obiettivi con possibilità di varie combinazioni. Prezzi a partire da L. 20.000 per una vacanza di 8 giorni. Nel prossimi numeri daremo qualche anticipazione mentre oggi richiamiamo la Vostra attenzione sui seguenti programmi primaverili:

PRIMAVERA A PRAGA! dal 29 al 28/3 con partenza da Milano: viaggio di andata in aereo e ritorno in treno, visite, escursioni, trattamento di pensione completa, accompagnatore durante il viaggio. Prezzo tutto compreso L. 55.000.

ALLA SCOPERTA DI BUDAPEST! dall'11/3 per sei giorni: viaggio in treno con partenza ed arrivo a Venezia. Visite della città, escursioni, rappresentazioni folkloristiche, degustazioni di vini ungheresi, trattamento di pensione completa, nostro accompagnatore. Prezzo tutto compreso L. 41.000.

SOLE E FLAMENCO! Una splendida fuga della Spagna ed un soggiorno balneare a Calella, 17 giorni di svago e di relax. Partenza il 7/6: viaggio in nave Genova-Barcellona-Genova, tour della Spagna in pullman (Barcellona, Valencia, Madrid, Toledo, Saragozza), 10 giorni di vacanze balneari a Calella, accompagnatore durante il viaggio, trattamento di pensione completa. Prezzo tutto compreso L. 87.000.

VACANZE A CURZOLA! La splendida, fabulosa, antica isola della Costa Dalmata - Partenze dal 6/6 ogni due settimane. Da Ancona sulla M/n Tiziano, oppure da Venezia con la M/n Hilria, oppure da Milano e Roma in aereo. Una piccola crociera ed una vacanza nuova ed originale. 12 giorni tutto compreso L. 77.500.

VACANZE sull'OCEANO INDIANO a Mauritius. Offerta speciale di nove giorni. Viaggio con aereo «Boeing 727». Soggiorno balneare, possibilità di numerose escursioni, trattamento di pensione completa. Partenze il 20/3, il 6, 13 e 20/4 L. 198.500.

Per informazioni ed iscrizioni rivolgersi a: Holidays, Milano, Corso Italia 1, telef. 878.483 - 806.821 - 877.284, oppure al Vostro agente di viaggio.

UNA VACANZA ALLA MODA? SI'! CON LA VOSTRA AUTOMOBILE IN

ROMANIA

paese latino alle foci del Danubio, che Vi affascinerà per la sua cordiale ospitalità.

A vostra scelta:
BUCAREST - capitale - città dei giardini.
MAMAIA, EFORIE, MANGALIA, splendenti spiagge del Mar Nero.
SINAIA, PREDEAL, POIANA BRASOV, incantevoli stazioni di montagna.
DELTA DEL DANUBIO - paradiso degli uccelli.
MONASTERI DI BUCOVINA - incantevoli capolavori con pitture all'esterno.
La poesia del FOLCLORE romeno.
L'AMICIZIA DI UN POPOLO FRATELLO.

Questo bel viaggio potete realizzarlo con i seguenti notevoli vantaggi:
- visto turistico gratuito e senza formalità, direttamente ai posti di frontiera;
- strade modernissime, con stazioni di rifornimento e soccorso;
- carburante di ottima qualità a prezzi vantaggiosi: benzina super (98 ottani) a Lit. 68 litro;
- documenti: è sufficiente la sola patente di guida nazionale;
- la Carta Verde è valida anche in Romania;
- cambio turistico preferenziale del 200% : 1 LEU = Lit. 35 anziché Lit. 70.

Vi attendono: alberghi confortevoli, campings, motels o alloggi presso privati.
A.C.I. e T.C.I. organizzano per i loro soci viaggi speciali a prezzi vantaggiosi.

Per informazioni: ritagliare il presente tagliando e spedirlo a: ENTE NAZIONALE PER IL TURISMO DELLA ROMANIA - Via Torino, 100 - 00184 ROMA.
Nome . . . . . .
Cognome . . . . . .
Indirizzo . . . . . .
STA/1

IMPORTANTE! Non dimenticate, amici sciatori, che in montagna, oltre a una bella neve, vi attende anche un sole che in questo periodo scotta. Se volete assicurarvi un weekend, acquistate in farmacia a sole 600 lire un tubo di «Sole di Capri», una crema che sceglie per voi i raggi benefici e abbronzanti. Dopo una sola giornata trascorsa tra il sole e la neve, se avrete protetto il vostro viso con «Sole di Capri», tornerete in città con una splendente abbronzatura che amici e colleghi vi invidieranno. La mia specialità e mi trovo benissimo. GIORGIA ROSI.

Salone de **LA STAMPA**
LIBRERIA [illegible] DELL'ISTITUTO POLIGRAFICO DELLO STATO
Via Roma, 80 - Telefono 817.396
ABBONAMENTI E VENDITA
Gazzetta Ufficiale della Repubblica Italiana - Bollettini ministeriali - Bollettini delle associazioni - Pubblicazioni della C.E.E. - Edizioni Istituto Centrale di Statistica

Le parole incrociate

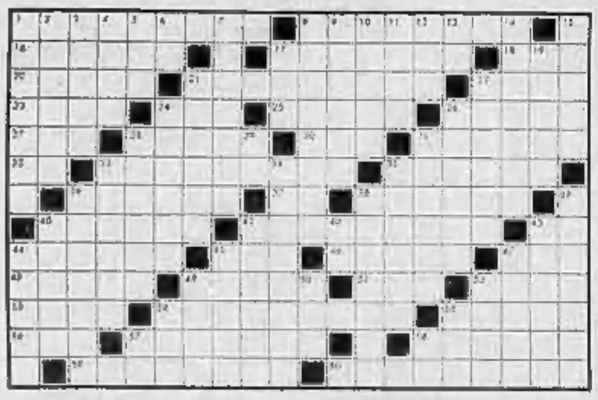

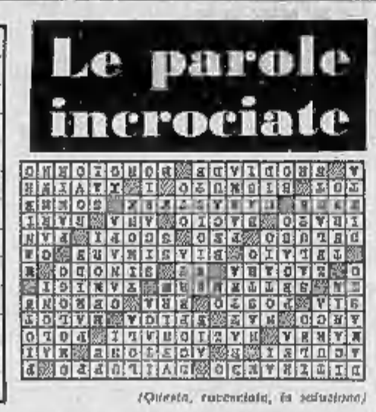

(Questa, ruscendata, la soluzione)

ORIZZONTALI: 1. Era un componimento poetico in lode del vino - 8. Determina... la crescita - 16. La difesa dell'istrice - 17. Solvente usato dalla «manicure» - 18. Un «no» assoluto - 20. Flusso e riflusso oceanico - 21. Sigarette molto diffuse - 22. Il Marco del «Milione» - 23. Lo lodavano le Amazzoni - 24. Il nome del fu «King» Cole - 25. L'epopea - 26. Scritto «senza famiglia» - 27. Indica accondiscendenza - 28. Lo cerca il disoccupato - 30. Giunone per i Greci - 31. Alla faccia degli attori... - 32. Capo dei capi - 33. Il mosto dell'uva - 35. Bagna Londra - 36. Fiore d'arancio - 37. Radiotelegrafista (abbr.) - 38. Lo presiede il vescovo - 40. Macchina per tessere - 41. Criticare aspramente - 43. Cagliari - 44. ingannato - 45. Un diminutivo inglese - 46. Mire, intenti - 47. Peter delle favole - 48. Montato in bestia... - 49. Un tenore sbocconcellato... - 51. Parità sulle ricette - 52. Difficili a trovarsi - 53. E' grande a Napoli - 54. Non ne ha il volubile - 55. Fiume che bagna Amiens - 56. Cifra da determinare - 57. Metallo usato per leghe [illegible] - 58. Nome di Cugat - 59. Madre di Salomè - 60. Mike in televisione.

VERTICALI: 1. Capitale della Siria - 2. Isola greca dell'Egeo - 3. [illegible] di Ankara - 4. Tratto dell'intestino - 5. Donne dietro le sbarre - 6. Prep. articolata - 7. Ricopre il fiore prima che sbocci - 8. Quella dell'America è dovuta a Colombo - 9. Giungere, arrivare - 10. La patria di Ulisse - 11. Ci ricorda il «charleston» - 12. In correlazione agli altri - 13. Pascara - 14. Corrispondente - 15. Delle erbose - 17. Cortili rustici - 19. Cerchi luminosi - 21. Si taglia all'inaugurazione - 22. Rapì la bella Elena - 24. Ha le laurea in legge - 26. Riconoscenti, grati - 28. Costellazione del cielo boreale - 29. Centro di Roma - 31. Robusta fibra tessile - 33. Si vorrebbe averla di ferro - 34. La prima «B» di «BB» - 35. Gira per la direzione - 36. Premuroso e sollecito - 38. E' pagato dal mandante - 39. [illegible] castello - 40. Una combinazione al Lotto - 41. Gilbert, «chansonnier» francese - 42. Sassari - 43. Nome della cantante Villani - 44. Regime alimentare - 45. Prov. dell'Emilia Romagna - 47. E' detto «Tetto del mondo» - 49. Fondamento - 50. Vale orecchio - 52. Pianta delle more - 54. L'eroe di Corneille - 55. Sono di manica larga... - 57. La città «dotta» (sigla) - 58. Due lettere nella xilografia.

OGGI sugli IPPODROMI

La corsa Tris sulla pista torinese - Trasmessa alle 16,30 per tv

Grande attesa per la «Tris» torinese, che ha radunato sedici ottimi trottatori: la gara è in programma alle 16,30 e sarà trasmessa dalla tv in collegamento diretto. I maggiori favori vanno a Voltiana, Royal Boy VT, Richard; godono di consensi anche Misel, Meriggio, Boelbin, Decio.

Torino (trotto, ore 15)

1. - Premio Idolo (L. 550.000) A m. 1600: 1. Cornegliano (B. Campini); 2. Cimelio (A. D'Agostino); 3. Dolfo (O. Orlandi); 4. Bacco Espagnol (L. Bellotti); 5. Arcade (M. Santi); 6. Eltoro (G. Rossi); 7. [illegible] (A. Calzone).

2. - Premio Taro (L. 600.000), gentlemen A m. 1600: 1. Fornet (A. Jannelli); 2. Arianna (G. B. Montaldo); 3. Caduceo (G. Cecchini); 4. Delfino (L. Fontana); 5. Commerin (G. Tamburelli); a m. [illegible]: 6. Cristina (G. Silvestri).

3. - Premio Landolfo (L. 735.000) A m. 2660: 1. Cimarron (A. Fontanesi); 2. Alvernia (E. Dellepiane); 3. [illegible] (G. Guazzinati); 4. Dorodilla (L. Bellotti); a m. 2680: 5. Level (S. Milani).

4. - Premio Gianr (L. 3.000.000), corsa Tris A m. 2160: 1. Erio (G. Rossi); 2. Orson Jet (O. Orlandi); 3. Berlio (G. Fabbroni); 4. Richard (A. Scirea); 5. Bullbin (L. Bottoni); 6. Ines (A. Boscaro); 7. Ecco (A. Fontanesi); a m. 2180: 8. Voltone (L. Casali); 9. Misel (U. Bottoni); 10. Elettro (S. Milani); 11. Nuvolese (E. Gubellini); 12. Zarantino (R. Ciano); 13. Decio (I. Bertini); a m. 2140: 14. Valpiana (N. Bellei); 15. Meriggio (M. Ventura); a m. 2160: 16. Royal Boy VT (W. Casoli).

5. - Premio Assisi (L. 600.000) A m. 2660: 1. Borghese (E. Gubellini); 2. Confucio (G. Guazzinati); 3. Quintuplo (G. Rossi); 4. Peppino (O. Orlandi); 5. Lingotto (E. Ciano).

6. - Premio Nelumbo (L. [illegible]) A m. 1600: 1. Gibitalia (M. Barbetta); 2. Condor (E. Gubellini); 3. Cassius (S. Milani); 4. Cliff (A. Fontanesi); a m. 1620: 5. Teviolo (L. Bellotti).

7. - Premio Tiro (L. 800.000) A m. 2660: 1. Moscato (E. Dellepiane); 2. Bazin (O. Orlandi); 3. Agesano (R. Campini); 4. Ravvanori (P. Giovani); 5. Pinerolo (A. Fontanesi); 6. Aurora (M. Rinaldi); 7. Turano (R. Ciano); 8. Ichinone (I. Bertini); 9. Devrin (L. Bellotti); 10. Malnaco (A. D'Agostino); 11. New York (G. E. Rossi); a m. 2680: 12. Tallona (G. Rossi).

I favoriti: 1. Calbola-Dolfo; 2. Consuelo-Cristina; 3. Tiranno-Levi; 4. (Corsa Tris): Valpiana-Royal Boy VT-Richard; 5. Confucio-Peppino; 6. Condor-Cliff; 7. Basta-Tallona.

Pronostici ippici

1-X NAPOLI (Agnano), Gr. Premio della Lotteria, 1ª batteria (trotto, L. [illegible], m. [illegible]; 7 partenti). Spin Speed (gr. 1) è il favorito; Short Stop (gr. X) potrebbe [illegible] ad occupare il secondo posto.

1-X NAPOLI (Agnano), Gr. Premio della Lotteria, 2ª batteria (trotto, L. 30.000.000, m. 1680, 7 partenti). Qui Roquepine (gr. 1) parte con tutti i favori, per il secondo posto scelta difficile fra Re Sword e Intent Way, entrambi del gruppo «X».

1-X NAPOLI (Agnano), Gr. Premio della Lotteria, 3ª batteria (trotto; L. 30.000.000; m. 1680; 7 partenti). Non ci sono dubbi su Eileen Eden (gr. 1); Quatto (gr. X) potrebbe seguirla al traguardo.

X-1 MONTECATINI (Seiano), Premio Fiesole (trotto, L. 870 mila, m. 2000, 9 partenti), Corsa aperta: una leggera preferenza per Ciuffolotto (gr. X) e per Ruspoli (gr. 1).

1-X PADOVA (Ponte di Brenta), Premio dei Vicoli (trotto; L. 879.500, m. 1620; 9 partenti). Intonne (gr. 1) sembra avere [illegible] chances»; in corsa anche il regolare Minosse (gr. X).

2-1 MILANO (San Siro), Premio Inverno (galoppo; L. 1 milione 170.500, m. [illegible], 9 partenti). La corsa dovrebbe risolversi tra Moise (gr. 2) e Wally (gr. 1).

Padre e figlio arrestati per avere sottratto dei beni pignorati

Vigevano, [illegible] sera.

(g. r.) Padre e figlio di Vigevano, i muratori Isidoro e Maurizio Dondi, di 59 e 36 anni, abitanti in via Sacchetti 14, sono stati arrestati dai carabinieri su mandato di cattura emesso dalla Procura della Repubblica di Mantova per sottrazione di beni pignorati. I Dondi, da poco trasferitisi da Suzzara a Vigevano, dichiarati falliti dal tribunale di Mantova in data 5 marzo di quest'anno, avrebbero prelevato dal loro cantiere una gru e un autocarro sotto sequestro.

Il rebus (frase: 4, 2, 9)

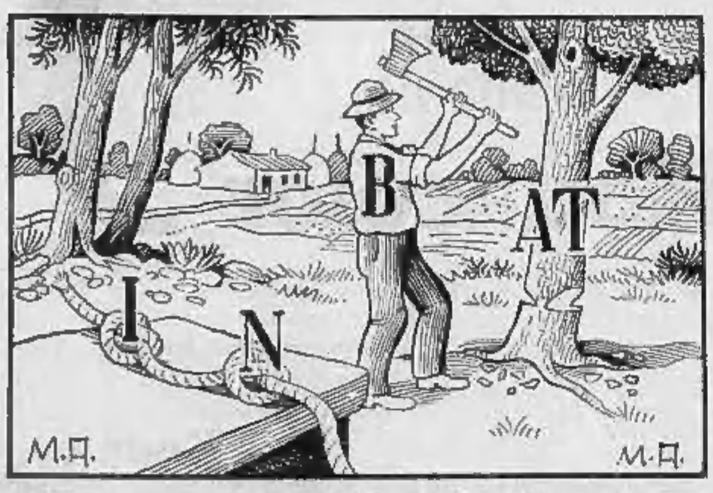

SOLUZIONE Rebus: L N ncd - B. AT tgtn = INNO DI BATTAGLIA

LA POSTA DEI LAVORATORI

Le disposizioni sulla pensione di anzianità - La legge delle pensioni Inps

D. — La pensione di anzianità sarà tolta anche a coloro che si siano volontariamente licenziati dopo essersela fatta liquidare? E chi è involontariamente disoccupato potrà percepirla soltanto per i 180 giorni stabiliti per coloro che riscuotono il sussidio?

Ernesto Borioli - Novara

R. — *Benché manchino tuttora precise disposizioni al riguardo, si deve supporre che chi fruisce della pensione di anzianità e non presta più opera retribuita, debba essere considerato alla stessa stregua del disoccupato e continui, perciò, a percepire questa pensione anche dopo il 1° maggio.*

Riteniamo infine che i disoccupati involontari — a cui la nuova legge consente di farsi liquidare la pensione [illegible] anche anticipatamente al 1° maggio 1968 — se possono far valere almeno 35 anni di contributi — potranno riscuoterla per tutto il periodo di tempo in cui restano senza lavoro, e cioè anche dopo che siano trascorsi 180 giorni per cui viene normalmente erogato il sussidio di disoccupazione.

* *

D. — Percepisco la pensione di invalidità a carico dell'Inps: 40.000 lire il mese. Continuo a lavorare e vorrei sapere se con l'entrata in vigore della nuova legge la mia pensione verrà ridotta a 15.680 lire il mese e se la trattenuta verrà effettuata dall'Inps o dal datore di lavoro.

Patente n. 2894 - Torino

R. — *Poiché si tratta di pensione per invalidità, essa verrà ridotta di 1/3 dal 1° maggio prossimo e, nel suo caso, a 26.666 lire il mese e non a 15.680 lire che, dalla stessa data, è la quota pensionistica stabilita per gli attuali pensionati di vecchiaia che continuano a lavorare. Non si sa ancora se la ritenuta verrà fatta dall'Inps o dall'imprenditore. Riteniamo, però, che sarà l'azienda ad effettuarla per versarne poi l'importo all'Inps insieme con i contributi di legge, come si faceva già un tempo per la riduzione del terzo.*

* *

D. — Gradirei conoscere se la nuova legge sulle pensioni dell'Inps è già stata pubblicata sulla «Gazzetta Ufficiale» (Carlo Capriolio - Torruggia).

R. — *E' stata pubblicata sulla Gazzetta Ufficiale n. 81 del 28 marzo.*

FIGURE E VICENDE DELLO SPORT

Ultime ore di intensa vigilia per Bulgaria-Italia

Si prepara una dura battaglia

Una gara insidiosa con avversari decisi

Gli azzurri hanno effettuato l'ultimo allenamento - Mazzola in buone condizioni, ma rimane qualche dubbio su Picchi - Valcareggi comunicherà oggi la formazione

Bercellino, punto di forza nella Juventus, ora insostituibile anche in maglia azzurra

Da uno dei nostri inviati

Sofia, venerdì sera.

Le vigilie degli incontri internazionali sono quasi identiche l'una all'altra. C'è tensione nell'aria, e la ricerca della novità diventa difficile, barricati come gli opposti avversari, dietro ad una cortina di silenzio non svelare i rispettivi piani all'avversario. Questa volta però novità proprio poche e il gran questi giorni finisce per dare ben pochi frutti.

La squadra nazionale italiana ha effettuato nel pomeriggio la ultima seduta di preparazione prima dell'incontro di domani. Nulla di nuovo o di importante è emerso chiarato di sentirsi in buone condizioni fisiche, e quindi conserverà in squadra sto che gli è stato assegnato. Delle condizioni di Picchi, invece, non si è quasi parlato. Il suo caso è particolare: si tratta di un atleta che il suo posto lo sa tenere per il modo in cui gioca; non è certo l'esperienza che gli manca. Egli tiene il campo più ariosamente con il cervello che puramente con i mezzi fisici di cui dispone. E' da ritenere quindi al momento attuale che ogni dubbio sulla formazione dell'undici azzurro sia sciolto e che la squadra nostra possa presentarsi in campo nello schieramento annunciato prima della partenza dall'Italia.

Anche i bulgari hanno in oggi un nelle vicinanze della loro capitale. Di questo allenamento hanno assistito alcuni colleghi nostri, e su di esso verrà riferito a parte. Un dubbio relativo alla formazione che la Bulgaria opporrà all'Italia era determinato dalle condizioni fisiche del suo centrattacco, Asparukov. Questo ricordiamo, che in Italia, tornando soltanto ora in discrete condizioni fisiche, dopo un infortunio subito all'inizio del campionato, che aveva addirittura fatto temere che egli subisse un intervento chirurgico. Ultima prova sono stato però pienamente soddisfacenti.

Un italiano qui residente da tempo per ragioni di lavoro ci ha decantato il valore tecnico e fisico dell'ala destra Popov. Questi sarebbe un autentico velocista, che potrebbe anche prender parte alle prossime Olimpiadi nell'atletica leggera. E' rimasta nel nostro ricordo vivissima l'impressione lasciata dalla squadra nazionale: Bulgaria nei recenti campionati mondo nell'Inghilterra del Nord, quando essa diede una prova addirittura smagliante contro avversari di grande valore.

può esser certi di una cosa: domani pomeriggio la Bulgaria sul proprio campo e davanti al proprio pubblico venderà cara la pelle. Più ci si pensa e più la prova che gli azzurri stanno per affrontare si presenta dura e

Vittorio Pozzo

In tv alle ore 16

L'inizio della partita Bulgaria-Italia è stato definitivamente fissato per le ore 17 locali, corrispondenti alle 16, ora italiana. La tv si collegherà quindi con Sofia alle ore 16 per la trasmissione in «diretta» dell'intero incontro sul programma nazionale.

Stimolante dei bulgari per l'incontro di Sofia

Asparukov in gran forma: giocherà contro gli azzurri

Stasera il commissario tecnico Boskov annuncerà ufficialmente la formazione, ma ha già anticipato l'impiego del centravanti - Il "trainer" dichiara: «Siamo più forti che in Inghilterra. Dobbiamo vincere per dimostrare i nostri progressi»

Da uno dei nostri inviati

Sofia, venerdì sera.

Il trainer della Nazionale bulgara, mister Stefano Boskov, comunicherà la formazione della sua squadra soltanto questa sera in una conferenza stampa indetta nei locali di una società sportiva della capitale. Boskov lascerà Kustendil per raggiungere Sofia in modo da informare i giornalisti delle sue decisioni.

Il responsabile dei bulgari sembra piuttosto nervoso in questi giorni, parla poco e pretende addirittura che i suoi giocatori non abbiano contatti con il mondo esterno. Ieri a Kustendil (che è una località di villeggiatura, a circa cento chilometri da Sofia) è giunta una compagnia di artisti e cantanti che hanno cercato di ravvivare l'ambiente, in verità piuttosto triste. Boskov è andato da tutte le parte, ha chiuso a chiave le porte dell'albergo, non ha permesso a nessuno di avvicinare Asparukov e gli altri atleti. Il divieto è valido tuttora e c'è da credere che tanta severità non venga rivista neppure nei prossimi giorni, quando la comitiva lascerà Kustendil per località sul Mar Nero. Nel sud della Bulgaria, infatti, i nazionali di Boskov continueranno la preparazione in vista della loro trasferta in Italia per il secondo match.

Per ora, comunque, parliamo della gara che vedrà di fronte bulgari e italiani per la prima-partita dei quarti di finale della Coppa Europa per Nazioni. Lo schieramento della squadra di Boskov è pressochè noto: in porta ci sarà Bancev; Schalamanov e Gaganelov si presenteranno come terzini d'ala, mentre Penev e Zecov saranno al centro della difesa. Come centrocampisti probabili Jakimov e Dermendjiev, mentre soltanto tre saranno gli attaccanti: Popov, Asparukov e Kolkov.

Assente certo Bonev, che qui in Bulgaria viene considerato come il miglior calciatore in senso assoluto. Proprio Boskov diceva ieri che Bonev è «un Rivera, perchè ha le stesse caratteristiche tecniche». Nessun dubbio invece, sulla presenza di Asparukov, che qualcuno vorrebbe presentare come infortunato ad un piede. «Asparukov sta benissimo ed è anche in buona forma», questo è il giudizio di Boskov.

Il responsabile tecnico ha avuto parole di alto elogio per gli italiani, definendoli «squadra molto forte», ma ha subito aggiunto che il calcio bulgaro è in netto progresso: «Questa squadra è più forte di quella che ha giocato ai "mondiali" in Inghilterra». Alla domanda se speriamo di vincere, Boskov ha risposto con molta serietà: «Dobbiamo vincere per dimostrare a tutti i progressi del nostro calcio».

Nonostante certe frasi di eccessiva sicurezza, Boskov è parso piuttosto preoccupato. Credo nei suoi giocatori, ma non nascondo le difficoltà dell'impresa di superare l'Italia. «Voi siete professionisti e noi dilettanti...». Una frase vecchia ormai, a cui non credo più. Difatti, come possono essere considerati dilettanti giocatori che guadagnano tre o quattrocento lire al mese, uno stipendio superiore di molto a quello di direttore di fabbrica? E poi, certi atleti che possono stare un mese intero ritiro collegiale per giocare una partita di calcio, devono essere considerati dilettanti? La favola del «permesso» è raccontata in giro per diletto, ma non convince più.

Giulio Accatino

Il pericoloso centravanti Asparukov guida l'attacco bulgaro

In Coppa Europa

Il Simmenthal eliminato dallo Spartak: 86-103

Ancora una volta il Simmenthal ha rivelato di essere privo di buoni ricambi se ci si è chiesto di nuovo ragione della «bocciatura» di Vianello, e lo Spartak Brno si è agevolmente guadagnato l'ingresso nella finale di Coppa Europa di basket. I campioni d'Italia, che avevano vinto il match di andata per un solo punto (66 a 65), sono stati invece nettamente superati ieri a Brno dalla squadra cecoslovacca che si è imposta per 103 a 86. Pistoia e Real Madrid sono risultati i più forti della Spartak, realizzando 26 punti ciascuno, mentre nel Simmenthal ha segnato 18 punti contro i 14 di Riminucci e Raymond ed i 12 di Tellini.

La Spartak Brno affronterà nella finalissima in programma a Roma l'11 aprile il Real Madrid.

Ieri pomeriggio, infine, si è disputata ad Atene la finale della Coppa delle Coppe e la vittoria è andata ai greci dell'AEK che hanno superato lo Slavia Praga con il punteggio di 80 a 70.

Mazzinghi a Roma sfida Bob Cassidy

Il toscano si prepara al «mondiale» contro Kim Soo Ki - Il combattimento di questa non sarà ripreso dalla tv

Sandro Mazzinghi (nella foto) affronta stasera a Roma Bob «Irish» Cassidy, un americano di origine irlandese, pluridecorato a New York. L'incontro serve al pugile toscano come preparazione al confronto del 22 maggio a o a Milano, nel quale egli tenterà di strappare il titolo mondiale dei pesi medi junior al coreano Kim Soo Cassidy è «guardia destra», il pugile orientale, e ciò dà un particolare valore all'incontro di stasera, che contribuirà ad abituare meglio Mazzinghi ai rischi della lotta con un «southpaw». Sandro, del resto, non avrebbe assoluto bisogno di questo collaudo, del che l'ultimo «mancino» fu incontrato, Gonzalez, è finito k.o. in 4 riprese

Nell'amichevole Juventus Verbania

Entusiasmo per Magnusson

Soddisfazione di Heriberto Herrera per la prova dell'attaccante svedese

Verbania, sera.

La amichevole disputata ieri dalla Juventus a Verbania ha confermato l'eccellente condizione di forma di Roger Magnusson. L'asso svedese ha conquistato gli sportivi verbanesi. La sua finta, sempre uguale nella scelta di tempo, ha avuto spesso successo. Liberarsi di un avversario è per Magnusson uno scherzo, un gioco elementare; per altri, meno abili nel controllare il pallone, è una impresa. Le cose più belle Magnusson le ha fatte vedere nel primo tempo: gol, un paio di tiri violenti respinti a fatica dal portiere. Ma se questo fa parte del suo repertorio consueto, le note liete emerse dal collaudo di ieri riguardano soprattutto il suo graduale inserimento nel gioco di squadra e una maggior mobilità.

Ora non si limita ad attendere il passaggio per poi «saltare» il terzino e scattare verso il centro cercando lo scambio con un compagno o la conclusione, si smarca, va nella zona «cuscinetto», rientra anche se non partecipa al «tourbillon» che fanno gli altri attaccanti. D'altra parte, costringerlo a scambiarsi di posto continuamente con De Paoli e Menichelli potrebbe confonderlo e gli impedirebbe forse di sfruttare le sue risorse tecniche. Si muove come un'ala d'altri tempi, corre lungo la linea laterale del campo, ma è dotato di un tiro potente tipico dei centravanti. A questa qualità abbina pure un difetto: non è molto preciso nel cross.

Un Magnusson in chiaro progresso quello che i settemila sportivi di Verbania hanno applaudito allo stadio dei Pini. Roger, come si è detto, non li ha delusi. «Ottimo», è stato il giudizio espresso da Herrera sulla prova dell'attaccante. Il tecnico paraguayano fa molto affidamento sulle scelte per i prossimi impegni di Coppa dei Campioni. E Magnusson è deciso a ripagare la fiducia riposta in lui.

Anche la gioventù degli altri giovani ha soddisfatto. Sette gol sono stati realizzati contro il Verbania, una squadra fra le migliori della serie C. E non era la «vera» Juventus. I bianconeri, privi dei «nazionali», oltreché di Castano, Simoni, Volpi e Gori, hanno schierato alcuni giovani. Tutti si sono comportati bene. Dei titolari, oltre a Magnusson, sono piaciuti Anzolin, Favalli, Cinesinho e Roveta. De Paoli s'è fatto ammirare per un gol bellissimo (il terzo della serie) e Sacco nell'azione dell'ultima rete: ha evitato quattro uomini e poi battuto il portiere con un tocco da campione.

Bruno Bernardi

RADIO RIPARATORI
PER TUTTI I VOSTRI ACQUISTI
TROVERETE I
PREZZI MIGLIORI
ED UN COMPLETO ASSORTIMENTO
MELCHIONI
ELETTRONICA
DI PER IL
10125 TORINO - VIA V. CALUSO 18 - T. 655865

Domenica si corre la Parigi-Roubaix

I belgi contro Merckx Merckx contro Gimondi

Gimondi cerca nella Parigi-Roubaix il primo grande di stagione

PARIGI, venerdì sera.

Il Giro del Belgio è ancora in pieno svolgimento e soltanto oggi si conoscerà il nome del vincitore, ma già l'interesse di tutti gli appassionati di ciclismo si è spostato verso la Parigi-Roubaix di domenica prossima che vedrà nuovamente a contesa, in una gara in linea, tutti i maggiori campioni che hanno preso parte la scorsa settimana al Giro delle Fiandre.

I belgi, che già si sono egregiamente dedicati con Godefroot nella gara, puntano ad un nuovo successo, ma ancora una volta appaiono costretti proprio contro il più qualificato fra essi, il campione del mondo Eddy Merckx.

Merckx può contare soltanto sull'appoggio dei compagni di squadra, ma spera di potersi avvalere questa volta di una collaborazione indiretta da parte anche dei suoi più accerrimi avversari, se non altro per contrastare Gimondi che con la sua sfortunata ma brillante azione d'attacco nel Giro delle Fiandre ha fatto vedere come abbia ormai raggiunto un eccellente grado di forma.

Il milite di questa Parigi-Roubaix, che misurà ben cento km. di percorso per metà in terreno pavé e per metà in strade sempre peggiori, e quindi ricchissimo nella sua fase finale di tratti a settori, è Merckx, e nel confronto fra il campione del mondo e Felice Gimondi.

FRATTURA E COMMOZIONE

L'olimpionica Pall travolta da un'auto

Anche la sorella Liesl coinvolta nell'incidente ha riportato gravi lesioni

Nostro servizio particolare

South Lake Tahoe, ven. sera

La campionessa olimpionica di discesa libera, l'austriaca Olga Pall, è rimasta vittima di un grave incidente stradale mentre va con la sorella Liesl per le strade della stazione invernale californiana di South Lake Tahoe. Le due sciatrici austriache sono state travolte da un'auto che procedeva a forte velocità ed hanno riportato ferite piuttosto gravi. I sanitari dell'ospedale «Santa Clara» hanno immediatamente trasportato le due atlete, hanno diagnosticato la frattura della gamba sinistra, all'altezza del perone e della tibia, per Olga, e una doppia frattura per Liesl ancora alla gamba sinistra. Entrambe hanno poi riportato ferite alla testa e leggera commozione cerebrale.

Olga Pall ha vent'anni ed è venuta alla ribalta all'inizio della stagione imponendosi immediatamente all'attenzione come specialista della discesa libera alle Olimpiadi. Ha vinto nientemeno la gara precedente con un discreto margine in francese Isabelle Mir e l'azione compagna di squadra Christl Haas. L'incidente, piuttosto grave, rischia di pregiudicare la carriera della più promettente fra le sciatrici austriache, cosa che potrebbe influire anche sull'avvenire sportivo della più giovane Liesl, che a soli diciassette anni è già parte della squadra nazionale d'Austria, ed è considerata tra le quindici migliori sciatrici del mondo.

b. c.

L'olimpionica Olga Pall

Slalom gigante a Sestriere in palio il Trofeo Marus

Sestriere, venerdì sera.

Domenica si disputerà a Sestriere il primo «Trofeo Marus» uno slalom gigante aperto alla partecipazione di tutti gli sciatori anche non tesserati alla Fisi.

L'iniziativa di quest'anno, simpatico completamento è stata presa dal settimanale «Novesport» e dovrebbe incontrare un incondizionato successo. Le iscrizioni vengono accettate presso il Centro Marus di via Roma.

QUANTE COSE PUO' FARVI VEDERE UN BINOCOLO RUSSO!

Prendete un binocolo (un 8×30 per esempio, che costa 25.000 lire; oppure un 12×40 che costa 36.000 lire) e confrontatelo, o fatelo confrontare da esperti, o dal vostro Foto-Ottico di fiducia, coi migliori binocoli esistenti sul mercato mondiale (che costano rispettivamente sulle 80.000 e 120.000 lire).

Fate la prova oggi stesso. I vostri occhi, i vostri occhi vedranno le eccezionali prestazioni dei binocoli russi in confronto agli altri che costano anche 3 volte di più!

Ecco vi farà vedere un binocolo russo: vi darà la prova che vanno i prezzi della Foto Ottica Sovietica (FOS) sono oggi in Italia veramente vantaggiosi. E il rapporto di prezzi esistente per i binocoli vale — in proporzioni anche maggiori — per tutta la produzione Foto Ottica Sovietica: macchine fotografiche, cineprese, proiettori. Su tutti questi apparecchi sono montati gli obiettivi ormai universalmente riconosciuti tra i migliori del mondo. Se ancora non conoscete la produzione Foto Ottica Sovietica, questo è il momento più opportuno; cercate il più vicino «Negozio Autorizzato FOS» (un elenco di questi negozi viene pubblicato ogni 15 del mese sui principali quotidiani), o venite a trovarci alla FIERA DI MILANO nel Padiglione 33 «Foto Ottica».

A tutti i lavoratori: informatevi sugli eccezionali vantaggi che vi sono riservati. Gli apparecchi FOS sono costruiti appositamente per voi, perché possano entrare in tutte le vostre case.

Vedrete le famose macchine che hanno accompagnato Alexej Archipovic Leonov nella sua passeggiata nel cosmo il 18 marzo del '65 e che hanno fotografato per prima nella storia dell'umanità, la Luna lunare! Vedrete anche foto giganti della Luna come se fosse sul suolo.

Agenti Regionali:
OCRAB
C.so Raffaello 30, Torino, per il PIEMONTE
LOCA
Via della Belle Donne 36/r, Firenze, per TOSCANA, UMBRIA, MARCHE e ABRUZZI
PISPICO
Via Zamboni 24/28, Roma, per LAZIO
RIZZO ELIO
Via Lido 31/f, Napoli, per la CAMPANIA

ANTARES S.p.A.
20122 MILANO, via Serbelloni 8
00185 ROMA, p.zza SS. XII, 51/52
Capitale Sociale 827.000.000

PIAZZA 15 (lato Via Paolini) **FART** TORINO
Tram: 8 - 5 - 6 - 16 — Autobus: 56 - 65

La **FART**, adeguatasi ai tempi, serve la Clientela con i moderni sistemi tecnici ed amministrativi che permettono di risparmiare e di far risparmiare. Riducendo i PREZZI ed agevolando il pagamento.

CONFEZIONI pronte. TESSUTI
BIANCHERIA,

OREFICERIE, OROLOGERIE,
FOTO-CINE, BORSE, CALZATURE
ELETTRODOMESTICI, RADIO, T.V.
MOBILI, CICLI, CARROZZELLE, ecc.

Spesa fino a L. 300.000 in 20 rate
SCONTO CONTANTI

VIVAI Telefoni 780.697 720.458 **COPPO** COSTRUZIONE PIANTE DI GENERE
C. Fiorito 35, Regina Margherita

PER I MOLTI FUNZIONAMENTO O E' DEL 2° CANALE, QUESTO E' IL MOMENTO DI CAMBIARLO CON
PHILIPS
5 VOLTE COLLAUDATO
IL VOSTRO VECCHIO TV
COMPERANDO UNO DI QUESTI MODERNI APPARECCHI A AUTOMATICA
SANREMO | TARANTO | CORTINA | AREZZO

— CRAET —
VIA SAN QUINTINO, 19 - TORINO
TELEF. 538.485 - 537.308
VENDITA ANCHE A RATE

ANNUNCI ECONOMICI

SOC. CAPITALI CESSIONI AFFITTI AZ. L. 50 p.p.

(Continua da pag. 4)

MOTTA cede bar centralissimo) colloquio! incasso 25.000 - 30.000.000. Telefonare 212-064. 2001

MOTTA cede pasticceria gastificio incasso 100.000 giornaliere 10 milioni 500.000. Tel. 212-094.

MOTTA cede tabaccheria caratteristica favola 1.400.000 attivissima, 27 milioni. Tel. 212-094.

ATTIVI famiglia urge cedere salumeria, vini, liquori, migliore ubicazione. Tel. 665-654. 2093

OCCASIONE paese vicino Torino ristorante caratteristico garantito reddito reale. Telef. 535-691.

OCCASIONE passaggi piazza Bernini cedesi motivi familiari eccellente avviato incasso clientela affezionata. Telefonare 513-449.

OCCASIONE vendesi bar ristorante. Tel. 341-952. A36583

OCCASIONISSIMA fruttu vendita zona signorile utile netto oltre 500 mila mensili dimostrabili cedesi migliore offerente. Telef. 767-011.

OFFICINA carpenteria avviatissima, macchinari moderni, carroponte, utile annuo dimostrabile 19.000.000, cede 55.000.000 Fasano, Madama Cristina 129. 0908

OFFICINA meccanica avviatissima, contratti assicurati Fiat, utile netto mensile 1.000.000, cede 45.000.000 Fasano, Madama Cristina 129.

PANIFICAZIONE 350.000 incasso giornaliero dimostrabile cedesi valenda subaffitto sede 50%. Casalegno, Vanchiglia 35. 0395

PANIFICIO pasticceria forno nelle vicinanze 2 farine negozio cedesi. Telefonare 83-825. A33837

PENSIONE Courmayeur, 30 posti-letto, utile stagionale 6.000.000. Cedesi 3.500.000 anticipati. Telefonare 502-542. 063

PORTA Nuova privato vende bottiglieria, superalcolici, alloggio per ritiro commercio. Telefono 540.101.

PORTA Palazzo cedesi tessuti manufatti biancheria maglieria 2 milioni. Casalegno 885-963.

PRESTITI SU APPARTAMENTI, CASE, RIMBORSABILI MENSILMENTE IN 6 ANNI. VALPINA, VIA ANDREA DORIA 15. 0871

PRESTITI sulla fiducia a privati impiegati, funzionari, autointerventori immediate. Ditta, Mercanti 18, telefonare 540.875. 0560

PROFUMERIA importanti concessioni cedesi 2.000.000 pertinenti territorio alloggio. Casalegno 885-963.

RINOMATO ristorante bar, rinomato specialità locali, importante centro cintura Torino, cede 18.000.000 Fasano, Madama Cristina 129.

RISPARMIATORI contro l'eventuale svalutazione organizzazione internazionale offre investimenti sicuri mensilmente remunerati indicandovi disponibilità investa vostro capitale ottimi richiedenti garanzie assolute serietà. Informazioni Amatori, Bracco, corso G. Cesare 69, Telefonare 833-989. A34497

RISTORANTE bar superalcolici, gioco bocce, cintura Torino, reddito annuo 7.000.000, cede 9.000.000 Fasano, Madama Cristina 129.

RIVENDITA pane commestibili 80 mila giornaliere cede Lavoratio cedesi garanzia. Telefonare 302-542.

RIVIERA Ligure cedesi centrale profumeria, fotografici, richiesta 4 milioni anche dilazionati, Scrivere Casella Postale 52, Alassio.

SALUMERIA gastronomia attrezzatissima primo ordine incasso giornaliero 80.000 cedesi. Telefonare 83-926.

SASSI, Garibaldi 5, cede ristorante bar centralissimo, fortuna famiglia valdostana. 0794

TABACCHERIA drogheria moderno levata 900.000 cedesi separatamente. Front. carraia 26. 017

TABACCHERIA vicinanze grande mercato lavoro 1.200.000, forte reddito, cedesi 18.000.000, Fasano, Carmine 28. 037

TABACCHERIA 850.000 levata ottima zona cedesi anticipando 6 milioni. Telefonare 502-514.

TESSUTI confezioni Acqua rubinetto, attività ultradecennale cedesi 3.000.000 anticipati. Tel. 502-514.

TINTOSTIRERIA Crocetta 150.000 utile mensile cedesi 1.500.000 dilazionati. Telefonare 502-542.

TIPOGRAFIA avviatissima cede Lavagna Riviera Levante. Tel. 27-107 ore ufficio. Chiavari 23-610.

TORREFAZIONE analizzatici, orario ridotto, fronte mercato rionale, redditto sicuro, cede 6.500.000 Fasano, Madama Cristina 129.

TORREFAZIONE moderna avviatissimo centro, Telefonare 372-915.

TORREFAZIONE semicentrale macchinosima grandi possibilità sviluppo cedesi anticipando 2.000.000. Telefonare 502-514. 063

TORRES cede agenzia lavaggio auto in centro S. Paolo. Tel. 369-417.

TORRES cede avviatissimo panificio con alloggio cintura S. Paolo. Telefonare 369-417. 051

VENDESI edificio autorimessa avviata ottimo stato. Telef. 793-166

VENDESI primaria latteria zona alimentare forno vendita bustaggi latticini derivati, strettamente necessario causa malattia. Telefonare 875-112 ore pasti. 2001

VENDO permuto con immobile avviatissima formazione drogheria, salumeria. Telef. 355-933.

1.200.000 nette mensili quadruplicabile cedendo eccezionale negozio primarie frutta verdura, specialità alimentari. Fasano, Madama Cristina 129. 0908

COMPRA - VENDITA ALL. LOCALI e TERR. L. 50 p.p.

A.A.A.A.A.A. ACQUISTO alloggi contanti Telefonare 546.007.

A.A.A. ACQUISTA alloggi massima valutazione. Telefonare 751-826, 779-520. 0054

A. ACQUISTA contanti famiglie automunite alloggio zona Torino. Telefonare 679-327. 0885

A. ACQUISTIAMO contanti alloggi, case, ville Torinese, Cavour 7, telefono 512-249. 0109

A. ACQUISTIAMO contanti appartamenti mutui negozi, operazione finanziamento. Telefonare 698-670.

A. ACQUISTO contanti stabile Torino-cintura nuova costruzione. Telefonare 545-396. 027

A. ACQUISTO mutui negozi alloggi Torino eventuale contanti. Telefonare 512-677 027

A. ACQUISTO privatamente alloggetto centrale semicentrale. Pagamento immediate Tel. 343-113.

A APPARONE vendo via Napione alloggio due camere, cucina, terrazzo. Telefonare 633-156. A36862

A. BOXES nuovi stabilimento via Chiesa della Salute, vendesi. 1.300.000. Telefonare 502-514. 081

A. FIAT Mirafiori bellissimo villino due piani sopra-sotto mq 3 camere libere cucinetta con 5.000.000 più mutuo. Consolidato 512-070

A. FUTURI corsi acquistare centro il alloggio cintura Torino. Telef. 54-061

A. LANZO privato vende alloggio signorile nuova costruzione adatto studio professionale. Tel. 0123-54138.

AFFARONE vedi vendonsi villa Primaro-Intra dieci locali alloggi vendesi 3000 mq. parco. Telefonare 278-179 o scrivere «Pubblicità Stampa» 17 — 20100 Milano. 22492

ALASSIO vendesi alloggio nuovo magnifica vista mare conveniente simo termocamera 2.500.000 contanti più mutuo. Telefonare Torino 538-327, Alassio 42-271.

ALASSIO vista due camere grande peggiorno cucina grande terma con soleggiata lastra 110 mq. trasformabile alloggio 6 letti contanti resto mutuo. Telefonare Torino 538-327 - Alassio 42-271 ore pasti.

ALBENGA lungomare tutta cantera vista mare vendonsi 2 appartamenti contigui possibilmente in blocco di 90 mq. circa cadauno. Rivolgersi a Motel Mantì e Mare Atassio. Telefonare 43-035 dalle 14 alle 16.

ALLOGGETTO camera tinello cucinetta soleggiato letti comforts mutuo, facilitazioni rate. Miraflori vicinissimi. Telefonare 60-081.

ALLOGGETTO al Valentino (via Belfiore 26) vende fornitissimo 6.400.000 più mutuo. Rivolgersi portinaio.

ALLOGGI signorili diverse dimensioni con mutuo vendonsi. Rivolgersi Rubiolo, Salbertrand 2, tel. 751-826

ALLOGGI vendonsi direttamente 2-3 camere 45% mutuo, 35% contanti, 20% contanti vista monti cortina signorili posizioni private, Miraflori. Telefonare 361-615.

ALLOGGIO (borgata Parella) soleggiato piano-terra, camera cucina servizi, 1.000.000 mutuo 1.500.000. Torinese, 312-318. 0160

ALLOGGIO camera tinello servizi, vuoto, vendesi 4.400.000 mare volturo a dilazioni, borgo Vittoria. Telefonare 519-896. 0871

ALLOGGIO Crocetta, grande, libero, quattro camere cucina doppi servizi, 18.000.000. Pag. Forbetto, piazza Lagrange. 0776

ALLOGGIO esentasse (via Ferdinando Michelì) vuole camera tinello servizi. 4.300.000. Tel. 64-061.

ALLOGGIO nuovo (Grugliasco) due camere cucinella, 5.000.000. Facilitando. Torinese 517-249.

ALLOGGIO nuovo, libero, lussuosissime finiture, vista parco, quattro camere, cucinino, verande, 16 milioni 500.000. Rag. Forbetto, piazza Lagrange. 0776

ALLOGGIO (piazza Massaua) due camere, cucina, servizi, 3.000.000 mutuo 2.500.000. Torinese 515-318

ALLOGGIO, via Borgaro, camera, cucina, servizi, vendo 900.000 mutuo 2.200.000. Telefonare 547-476.

APPARTAMENTI affare corso Cornanti 63 angolo corso Sebastopoli, posizione grande avvenire. Quattro camere, cucinetta, servizi, bagno 2.850.000 mutuo 6.950.000. Gabetti 578-044.

APPARTAMENTI c. Racconigi 241. Signorile unica posizione prospicente zona verde. Unico piano. Libero 2 e 4 camere cucina servizi. Notevole convenienza economica. Sabatelli 783-041. 032

ALLOGGIO zona corso Brennero tre camere cucina servizi vendesi 7 milioni 500.000, affare. Rosain, Palmieri Odasso 3. 0839

APPARTAMENTI signorili, abitabili subito, via Nicomede Bianchi 106 angolo Pietro Cossa (fermata Massaua). Quattro camere, cucinetta, ingresso, pegno, ripostiglio. Prezzo interessante 10.200.000; lungissime dilazioni. Gabetti 578-044. 0857

APPARTAMENTI tu piazza, corso Siracusa angolo Reggio. 2-3-4 camere. Mutuo, facilitazioni. Sabatelli 753-041. 032

APPARTAMENTINO via Ficossato 28: due camere, bagno 690.000 mutuo 1.510.000. Gabetti 578-044.

APPARTAMENTO nuovissimo sopra Montecucco 127, certo economici: salone, tre camere, cucina abitabile, ingresso, disservizi, ripostiglio 3.200.000 mutuo 12.300.000. Gabetti 578-044. 0867

APPARTAMENTO modernissimo, straordinaria occasione via Chiesa 1 (Fiat Mirafiori). Tre camere, cucinetta, finestre, bagno 1.800.000 mutuo 4.500.000, Gabetti 578-044

APPARTAMENTO ricercato, via Macchia 6 (giardini corso Vittorio Emanuele). Signorilissime rifiniture: salone, due camere, cucinetta, disservizi, ingresso, grande terrazzo 4 milioni 400.000 mutuo 10.300.000. Gabetti 578-044. 0867

APPARTAMENTO Rivalta (Indesit): tre camere, cucinetta, servizi, vendo 2.000.000 contanti, 4.200.000 mutuo. Fasano, Madama Cristina 129.

APPARTAMENTO superconvenientissima via Belgeri 5 (Regio Parco). Tre camere, cucinetta, ripostiglio, pegno, riscaldamento, bagno 2.200.000 mutuo 4 milioni 700.000. Gabetti 578-044.

APPARTAMENTO tre camere salone cucinetta (borgata Vittoria) 5 milioni mutuo 2.800.000. Torinese. 513-318. 0180

APPARTAMENTO zona Parella via Borgaro 6, Camera tinello servizi, 4.000.000. Contanti 1.500.000 più 25.000 mensili. Sabatelli 753-041.

AUTORIMESSA mq. 300 muri eventualmente licenza 5.000.000 più mutuo vendo. Telefonare 317-595

BARATTO VILLA COLLE BRAIDA CONFORTEVOLISSIMA, MATERIALI EDILI, ALLOGGIO, TELEFONARE 503.026. 048

BASSO fabbricato Madonna Campagna, adatto: industria rumorosa, box auto. Cede: 25.000.000. Fasano, Madama Cristina 129.

BASSO fabbricato nuova costruzione con due negozi fronte su piazza camionabile 300 mq. vendesi. Telefonare 555-249, 667-115.

BASSO fabbricato, via Borgaro, mq 150, passaggio carraio, vendo 10 milioni 500.000 dilazionando. Telefonare 547-476. A35121

CALUSO - Mezzi dintorni per cam pravendita casa terreni adatti coltivazione. Tel. 583-155.

CAPANNONE ufficio alloggio lavoro restaurato vendo, eventualmente dilazione pagamento. Tel. 81-335

BORGO S. Paolo, via Millio 48, cucina, tinello, servizi 1.000.000 mutuo 2.400.000, L'immobiliare tel. 362-542. 063

CAPANNONE luminoso 1000-2000 mq. acquisto affitto massimo 35 km. Torino. Scrivere: «Pubblicità Stampa 3520 — Torino».

CAPANNONI industriali. Pianezza, mq. 1500-3000 affittasi, vendonsi. Telefonare 700-636.

CASA reddito vende presso buona posizione. Scrivere «Pubblicità Stampa 82 — Torino». 0024

CENTRALISSIMO appartamento via Saluzzo 32: salone, cinque camere, grandissima abitabile, bisogni completi. Prezzo superaffare 3.300.000 mutuo 7.500.000. Gabetti 578-044.

(Continua a pag. 14)

Pasqua con chi? con ALEMAGNA

FABBRICA VALIGIE
BORSETTE
CARTELLE
BAULI
OMBRELLI
MINUTERIE

NEI RINNOVATI LOCALI
..... PER LA VOSTRA
PRIMAVERA...

P. REPUBBLICA 1 BIS - TEL. 51 00 37-57.55 09 - V. GARIBALDI 46 - TEL. 51.35.05-51.59.02 - 10122 TORINO

2 DENTIFRICI SVIZZERI DI CLASSE

Aronal
per tutti
ottimo per chi ha gengive delicate
anche liquido
in flaconcino lascabile

ELMEX
al fluoro organico che rafforza lo smalto specialmente nei bambini e ragazzi: i più soggetti all'attacco della carie
NELLE E PROFUMERIE

CALLI
ESTIRPATI CON OLIO
Basta con i tradizionali medicinali a cerotti pericolosi! Il nuovissimo NOACORN deve agirvi completo, cioè fino alle radici. Con Lire 300 vi liberate da un vero supplizio. Per calli e duroni solo la goccia del piedi si applica meglio la pomata nel tubo da L. 350. Questo nuovo calli-cida INGLESE si deve nelle Farmacie.

ULTIME NOTIZIE

Quotazioni nelle Borse

Mercato debole in apertura ravvivato nel finale da interventi di compere

(Segue dalla 1ª pagina)

stituire una impressione di resistenza sui settori fondamentali del mercato; le chiusure nel complesso sono di poco inferiori rispetto ai prezzi di ieri.

Titoli di Stato e Obbligazioni invariati.

Dopoborsa stabile.

Prezzi informativi delle valute raccolti fuori Borsa: sterlina oro vecchio 7300-7400; sterlina oro nuovo 6800-7100; marengo svizzero 7300-7600; ster. carta 1485-1515; dollaro carta Usa 623-626; franco svizzero 144,25-145,25; franco francese 126-128; oro fino 760-780; argento 47-50.

A MILANO — La settimana di Borsa si è chiusa con una seduta a fondo irregolare ma resistente con variazioni nei due sensi della quota di ristretta entità. La riunione ha avuto un avvio piuttosto calmo con prevalenza di flessioni sotto la spinta di realizzi di fine ottava. Più marcati i ribassi degli assicurativi, di alcuni chimici, immobiliari e dei ferroviari. Le flessioni colpivano in limitata misura le Fiat, Viscosa e Montedison, mentre la italcementi apriva in netto rialzo, aumentato poi al finimo, seguita dalle Cantoni, Falck, Metalli, Eternit.

La compilazione dei listini avveniva in un clima più resistente permettendo alla quota di recuperare il terreno perduto e in alcuni casi di registrare piccole migliorie.

Attività sempre limitata nel reddito fisso con fondo resistente.

Ecco le principali oscillazioni della mattinata: Generali 107.200-107.750; Fiat 2812-2806-2820; Montedison 1151-1150-1153,50; Viscosa 3485-3483-3520; Anic 1466-1474; Olivetti priv. 3453-3464.

Tono leggermente più sostenuto nel mercato dell'oro, sulle basi di 760-782 lire il grammo. Coral stabili per il monetario.

Dopoborsa sui corsi di lisino: Viscosa 3525-3530; Generali 107.700-107.800; Fiat 2820-2822; Montedison 1152-1154; Italcementi 18.400.

Ecco le quotazioni odierne elencate in ordine alfabetico:

Ardee 2875; Amiata 3750; Anic 1474; Assicurazr. 73.900; Bastogi 2050; Beni Stabili 3932; Binda 12.100; Breda 4051; Brioschi 10.505; Burgo 15.015; Cafiero 267; Cantoni 14.270; Carlo Erba or. 11.060; Carlo Erba pr. 6850; Cascami 5190; Cementir 1230; Châtillon 1805; Ciga 3735; Cogne 9480.

Comp. Toro or. 10.840; Comp. Toro pr. 6070; Cond. Acqua 709,50; Cudrini 6980; Dalmine 1222; De Ferrari 1441; Donzelli 2500; E. Marelli 671; Eridania 2052; Eternit 3900; Falck or. 3850; Falck pr. 3830; Fiat or. 2820; Fiat pr. 2309; Finmare 356; Finsider 615; Fisac 414; Fond. Incendio 10.389; Fond. Vita 20.850.

Gavardo 1820; Generalfin 870; Generali 107.750; Gim 3975; Ginori 407; Imm. Roma 612; Iniz. Ind. Comm. 2780; Invest 3010; Italcable 6440; Italcementi 18.350; Italgas 1190; Italpi 2710; Italsider 873,50; La Centrale 6685; Lanerossi 3302; L'Ausiliare 2615; Lepetit ordin. 4750; Lepetit priv. 3090; Linificio 381.

Liquigas 180; Magneti M. 1234; Magona 1700; Manif. Tosi 2370; Marzotto 1830; Mediobanca 73.550; Metalli 3589; Mira Lanza 38.840; Mitlol 9985; Mondadori pr. 2500; Montedison 1153,50; Montepetri 397; Motta 7635; Nebiolo 646; Nord Milano 3080; Olcese 254; Olivetti or. 3315; Olivetti pr. 3464; Parchetti 487.

Pibigas 90,25; Pirelli e C. 4275; Pirelli S.p.A. 4055; Pozzi ordin. 153; Pozzi privil. 272; Ras 42.050; Rinascente ord. 382,75; Rinascente priv. 367,75; Risanamento 6600; Romana Zucch. ordin. 152; Romana Zucch. priv. 390; Rossari 8100; Rotondi 23.750; Rumianca 1315,50; Saffa 3115; Sai 27.000; Saiom 1099; S. E. Sardi 4315; Sges 1853.

Sicle 3500; Sifos 3170; Sip 2845; Sme 2470; Stampati 4039; Stet 3068; Sviluppo 2038; Tecnomasio 1250; Terni 280,50; Tiasse 358; Tosi Franco 1640; Trafilerie 610; Un. Manifat. 23.500; Viscosa or. 3520; Viscosa pr. 2580; Westinghouse 634.

Banconote (prezzi ufficiali): dollaro Usa 622,50; dollaro canadese 573; sterlina 1503,50; franco svizzero 143,75; fr. francese 126,71; franco belga 12,42; fiorino olandese 172,25; marco germanico 156,45; scellino austriaco 24,10; peseta spagnola 8,93; escudo portoghese 21,75; corona danese 83; corona svedese 120; corona norvegese 86,15; dinaro jugoslavo (taglio grosso) 46; dinaro jugoslavo (taglio piccolo) 47; dracma (taglio grosso) 19,80; dracma (taglio piccolo) 20,25.

Prezzi informativi: sterlina oro vecchio 6900-7250; sterlina oro nuovo 6700-7000; marengo 6850-7350; sterlina unitaria 1485-1505; dollaro carta 622-625; franco svizzero 143,50-144,50; franco francese 126,50-128,50; oro fino 760-780; argento 41-45.

A GENOVA — Il fine settimana è avvenuto con un mercato riflessivo e contrastato, e la maggior parte delle voci ha effettuato chiusure cedenti rispetto alla giornata di ieri. La flessione della quota è dipesa dalle prossime scadenze della risposta-premio e del riporto. Reddito fisso in leggero denaro, ma con pochi affari.

Alcuni prezzi: Centrale 6455; Generali 107.500; Ras 42.575; Meridionali 2040; Nai 7990; Viscosa ordinarie 3510; Viscosa privilegiate 2568; Finsider 613; Italsider 861; Fiat ordinarie 2817,50; Fiat privilegiate 2302; Sip 2819; Montedison 1153,50.

A FIRENZE — Apertura debole e successivo lieve miglioramento, per quello gli affari si mantengano scarsi.

Alcuni prezzi: Bastogi 2035; Centrale 6860; Fondiaria Incendio 10.380; Fondiaria Vita 20.960; Viscosa ord. 3527; Montedison 1155,50; Magona 1702; Fiat 2825; Immobiliare 814.

La petroliera sovietica rilasciata dai cinesi

MOSCA, venerdì sera.

La «Tass» comunica stamane che la petroliera sovietica «Komsomolets Ukrainy», fermata dalle autorità cinesi, è stata rilasciata ieri ed è partita dal porto di Whampoa con tutto l'equipaggio a bordo.

Il rilascio, commenta l'agenzia, è dovuto alle energiche azioni intraprese dal governo in sede diplomatica.

La petroliera, che trasporta un carico diretto al Vietnam settentrionale, era stata trattenuta dai cinesi nel porto di Whampoa. Dal 27 marzo scorso, ricorrendo a vari pretesti, le autorità locali hanno impedito per diversi giorni alla nave di salpare.

Il segretario delle Nazioni Unite giunto in Svizzera

U Thant: «Ritengo probabile la soluzione pacifica del conflitto»

«Ora ho più speranze di quante non ne abbia mai avute» - Definito «molto utile» il colloquio di ieri con Johnson - Ginevra indicata come la sede più probabile per un'eventuale conferenza di pace

Servizio particolare a Stampa Sera

GINEVRA, venerdì sera.

U Thant è arrivato a Ginevra stamane alle 8.40 per una breve visita, ha detto di aver appreso durante il volo da New York dell'assassinio di King: «E' stata una scossa tremenda» ha detto ai giornalisti. Quanto alla possibilità di una pace nel Vietnam, U Thant si è dichiarato ottimista: «Ora ho più speranze di quante ne abbia mai avute che il dialogo fra Washington ed Hanoi abbia inizio presto. Ritengo che gli sviluppi degli ultimi giorni *cominceranno un processo che porterà ad una pacifica soluzione del problema del Vietnam*».

Il segretario delle Nazioni Unite ha più avanti detto che l'attività politica è un settore nel quale possono accadere inattesi colpi di scena e che Ginevra ha le maggiori possibilità di accogliere un'eventuale conferenza di pace.

Per quanto concerne il suo recente colloquio con il presidente Johnson, il segretario generale dell'Onu ha detto che esso è stato molto utile e che si è svolto in una atmosfera di grande cordialità. Egli si è rifiutato di entrare nei dettagli: «*Abbiamo naturalmente parlato della questione che più ci preoccupa in questo momento*».

U Thant lascerà Ginevra domenica alla volta di Amsterdam, da dove dovrebbe poi proseguire per Bruxelles e successivamente per Lussemburgo per partecipare ad alcune cerimonie. Prima di lasciare l'Europa, egli ha anche in programma una breve sosta a Londra per incontrarsi col primo ministro britannico Wilson. La Gran Bretagna, — come è noto — è, con l'Unione Sovietica, co-presidente della Conferenza asiatica. (Ansa)

Mosca approva le proposte di Hanoi

MOSCA, venerdì sera.

L'agenzia sovietica «Tass» ha diffuso stamane una dichiarazione del governo sovietico, secondo cui le proposte di Hanoi e del Fronte di liberazione del Vietnam meridionale (quattro e cinque punti) costituiscono una buona base per una definitiva soluzione della crisi vietnamita.

Il governo di Mosca intanto esprime la speranza che Washington considererà la presente situazione e assumerà le ulteriori iniziative che di fatto potrebbero condurre alla fine della guerra e alla soluzione politica del problema, così come è richiesto dagli interessi della pace in Asia e nel resto del mondo.

Il documento sovietico fa presedere le proprie conclusioni dalla citazione della proposta di Hanoi del 3 aprile scorso e dalla dichiarazione che l'iniziativa del governo nordvietnamita rappresenta un realistico modo di por fine alla guerra e di giungere a una soluzione politica del conflitto nell'interesse dei popoli del Vietnam e della restaurazione di una situazione normale nel sud-est asiatico. (Ansa)

Saigon respingerebbe accordi diretti fra Usa ed Hanoi

SAIGON, venerdì sera.

Il Presidente del Vietnam del Sud Van Thieu ha fatto sapere al governo americano che si riserva il diritto di ripudiare un accordo politico sul Vietnam concluso senza la partecipazione di Saigon. Thieu ha convocato i rappresentanti diplomatici delle Nazioni alleate al Palazzo presidenziale per esprimere i propri dubbi per i prossimi contatti fra emissari del governo di Hanoi e di quello americano.

Fonti autorevoli affermano che Thieu ha detto ai diplomatici che gli Stati Uniti non hanno alcun diritto di discutere questioni politiche concernenti il Vietnam del Sud nei loro contatti diretti con Hanoi e ha ribadito la posizione del suo governo circa un regolamento del conflitto. (Ansa).

La piazzaforte è ancora assediata?

Situazione confusa attorno a Khe Sanh

Un alto ufficiale afferma che il campo trincerato è stato raggiunto e che una parte dei seimila marines sarà ora ritirata

Nostro servizio particolare

Saigon, venerdì sera.

Un alto ufficiale americano ha affermato oggi che l'assedio della base di Khe Sanh è finito e ha fatto capire che almeno una parte dei 6000 marines che presidiano la fortezza sarà ritirata. Ma l'agenzia di notizie nord-vietnamita sostiene che la battaglia ancora infuria attorno a Khe Sanh, dove una colonna di rinforzi di 400 soldati americani è stata annientata.

Questa agenzia, citando informazioni di fonte vietcong, sostiene che l'attacco contro la colonna — che secondo Saigon avrebbe incontrato scarsa resistenza — ha avuto inizio ieri mattina alle 6,30, cioè sette ore dopo che il Vietnam si era detto pronto a incontrarsi con un delegato americano per trattare la sospensione totale dei bombardamenti in vista dell'avvio di trattative.

L'agenzia afferma che un battaglione di marines americani e un battaglione sud-vietnamita sono partiti su due colonne nel tentativo di collegarsi con reparti della divisione di cavalleria. «*I due battaglioni* — scrive l'agenzia — *sebbene fortemente appoggiati dall'aviazione e dall'artiglieria sono stati decimati con un'abile azione combinata dell'artiglieria e della fanteria delle forze popolari di liberazione*».

A complicare ancora la situazione è venuta una notizia diramata da un'agenzia giapponese, secondo la quale «l'assedio a Khe Sanh è stato tolto e i marines impiegati nell'operazione "Pegaso" hanno raggiunto i loro colleghi accerchiati da quasi tre mesi».

Un elemento assai importante è dato dal fatto che, secondo fonti americane, non vi sono più stati bombardamenti aerei oltre il 20° parallelo nelle ultime ventiquattro ore. Appena appresa questa notizia, ne sono state tratte varie illazioni, fra cui quella che il Presidente avesse deciso di ridurre ulteriormente le operazioni aeree sul Vietnam del Nord. L'ipotesi non può ancora essere confermata ufficialmente; i portavoce del comando americano si astengono da qualsiasi commento.

Radio Hanoi ha affermato che gli aerei americani hanno sganciato più di dieci bombe sulla città di Than Hoa ed una cinquantina di bombe sulla città di Vinh, che si trovano a circa 200 chilometri a nord della fascia smilitarizzata. Da parte americana invece si fa notare che tutti gli obbiettivi attaccati ieri ed oggi sono di carattere strettamente militare e si trovano assai vicini alla zona di confine.

(Associated Press)

Morto a 44 anni l'attore Erno Crisa specialista di western

Roma, venerdì sera.

L'attore cinematografico Erno Crisa è morto ieri sera in seguito ad emorragia cerebrale. Crisa era stato colpito nei giorni scorsi, mentre girava un film «western» negli stabilimenti della Elios, da un leggero malessere. Le sue condizioni si sono successivamente aggravate, fino alla crisi di ieri. Erno Crisa era sposato ed aveva 44 anni.

Luigi Zampa lo scritturò per il film «Cuori senza frontiere». Germi gli affidò la parte di protagonista in «Gioventù», De Sica lo affiancò a Mangano nell'«Oro di Napoli». Eduardo De Filippo gli fece interpretare la trasposizione cinematografica della sua commedia «Questi fantasmi».

La fissità del suo «tipo» cinematografico (recitava quasi sempre in personaggi di scarsa virtù) gli valse una grande popolarità: i registi seppero usarlo, a volte, con grande sapienza. Negli ultimi tempi, Crisa era un attore prediletto dai registi impegnati a dirigere film «western» italiani.

GIULIO DE BENEDETTI
DIRETTORE RESPONSABILE
EDITRICE LA STAMPA

Questo quotidiano è controllato dalla Tiratura Accertata Diffusione

Improvvisamente è mancato all'affetto dei suoi cari

Anselmo Senevigo

di anni 33

Addolorati lo piangono la mamma, il papà, il nonno, gli zii, i cugini e parenti tutti. La veglia avrà luogo in Torino odierna e seguirà alla cappella della Nuova Assistenza Mariuti, ove la cara salma proseguirà direttamente per il cimitero di Chieri ove verrà tumulata alle ore 15.

— Torino, 5 aprile 1968.

Più intensamente che mai in noi vive adorata

Paola Bassino

cessa in noi in questi tristi giorni. La Messa anniversaria verrà celebrata domani sabato 6 aprile alle ore 8 nella chiesa Gran Madre di Dio. Le famiglie Bassino e Castagna ringraziano fin d'ora tutti coloro che prenderanno parte al loro cordoglio.

— Torino, 5 aprile 1968

Prudente il cavaliere della ragazza coraggiosa

Smentisce le nozze con Franca Viola il ragioniere di Alcamo

Dal nostro corrispondente

Palermo, venerdì sera.

«Pura fantasia, una cosa assurda. Come sia saltata fuori una notizia del genere non lo so». Questa la secca smentita del rag. Giuseppe Ruisi alla notizia diffusasi ieri circa un suo preteso fidanzamento con Franca Viola, la ragazza di Alcamo rapita il giorno di Santo Stefano di tre anni fa, da un mafiosetto della zona che voleva a tutti i costi sposarsela.

Franca Viola, pur sedotta dal suo rapitore, si ribellò a tutto un modo di vivere e di agire, crudelmente crudele, e rifiutò di unirsi in matrimonio con un uomo che non amava e che l'aveva oltraggiata. Come si ricorderà, a strapparla a viva forza dalla sua casa fu Filippo Melodia, un giovane prepotente, notoriamente affiliato ad una «cosca» mafiosa del Trapanese. Per questo suo gesto il Melodia venne condannato, insieme con i complici che lo avevano aiutato a portare a termine il suo disegno criminoso ed era sta scontando una dura condanna.

La notizia del fidanzamento di Franca Viola, che, sfidando la mafia e l'assurda tradizione che in Sicilia qualsiasi ratto debba concludersi con il matrimonio riparatore dell'onore macchiato, circolava con insistenza da qualche mese ad Alcamo. Da quando, per la verità, il rag. Ruisi, di 31 anni, cominciò a frequentare assiduamente la casa del Viola.

In paese c'è chi giura d'avere visto insieme i due giovani anche per la strada e quasi sempre in teneri atteggiamenti. Il Ruisi, invece, dopo che la notizia è stata pubblicata dai giornali si è precipitato a fare una secca smentita, annunciando pure che intende adire le vie legali per «salvaguardare la sua dignità» considerato il fatto che gli si è attribuita una fidanzata che non ha.

Se veramente le cose stanno così, bisogna dire che è un vero peccato, perchè quello del matrimonio di Franca Viola sarebbe stata un bel giorno non solo per Franca ma per tante altre ragazze siciliane che, rapite con violenza, si vedono costrette ad accettare come marito l'uomo che le ha gravemente offese nella loro intimità di donne, soltanto per non rimanere ragazze «disonorate».

Ed è anche un peccato che il rag. Ruisi nella smentita di sia espresso nei termini che abbiamo detto.

E' più che giusto precisare come stanno le cose ma perchè sentirsi offeso nella propria dignità se gli è stata attribuita come fidanzata una ragazza coraggiosa e leale come Franca Viola?

A meno che la prudenza non consigli di stendere una cortina fumogena su qualcosa di realmente fondato. Ma è una prudenza che si accoppierebbe male con il coraggio di Franca Viola. f. d.

Franca Viola: rifiutò di sposare il suo seduttore

CRONACA

Dopo la partita a scopa rapinarono il vincitore

La vicenda stamane in Appello - I tre imputati negano di avere minacciato il rivale con il coltello: «Volevamo soltanto ricuperare il denaro perso»

Il drammatico epilogo di una partita a carte ha condotto stamane in Corte d'Assise di Appello il manovale Giuseppe Scancarello, di 27 anni, abitante in corso Navara 23, il muratore Giuseppe Moscatello, di 28 anni, abitante in via Vanchiglia 14, e l'operaio Giuseppe Lunetta, di 32 anni, abitante in via Calandra 16, tutti e tre di Caltanissetta. Già ritenuti colpevoli di rapina, sono stati condannati rispettivamente a 2 anni e 2 mesi, a 3 anni e ad un anno e 8 mesi di reclusione. La sentenza fu impugnata dai difensori avv. Delgrosso, Dal Fiume, Falestra e Gentilli-Insabato.

La sera del 18 febbraio '67, al bar Canaletto, di via Accademia Albertina, avevano incontrato i compaesani Giovanni Cimò, di 36 anni, abitante in via San Francesco da Paola 39, e Luigi Amante, di 30 anni, abitante in via Calandra 17. Verso mezzanotte andarono a giocare una partita a scopa in casa d'una conoscente.

L'incontro si svolse tra il Cimò ed il Lunetta. La posta era di 2000 lire per ogni giocata. La fortuna era volta decisamente dalla parte del primo che vinse cinque partite consecutive, intascò la banconota da diecimila già deposta sul tavolo, e si alzò per andarsene. Contro tale comportamento protestò in modo energico il Lunetta che, spalleggiato dai suoi amici tentò di trattenere l'avversario.

Giuseppe Lunetta, 32 anni

Persistendo nella loro decisione il Cimò e l'Amante lasciarono l'alloggio e scesero le scale. Sul portone però furono raggiunti dal tre. Uno, con tono rabbioso, ripetè al vincitore l'invito di ritornare di sopra a riprendere il gioco. Al suo rifiuto lo Scancarello e il Moscatello gli saltarono addosso immobilizzandolo, mentre il Lunetta andò a prendere il coltello che teneva nell'auto parcheggiata sulla strada. Poi chiuse il portone. Il Cimò e l'amico rimasero chiusi in trappola. Ricevettero una scarica di pugni e calci dai compaesani inferociti, il Lunetta puntò la lama al petto dell'Amante gridandogli: «*Ed ora, fuori i soldi*». Gli frugò in tasca e gli portò via circa 40 mila lire. Finalmente i due, che avevano avuto la peggio, furono lasciati in libertà e il Cimò andò a farsi medicare al San Giovanni. In seguito alla denuncia, i tre vennero arrestati.

Un autista si uccide nell'auto contro un palo

Un autista stanotte è rimasto ucciso in un incidente avvenuto nella zona di Italia '61, 80 chilometri Guglielmo Bravo, 41 anni, abitante a Racconigi in via Caramagna 92. Guidava una «600», Alle 0,30, mentre percorreva a forte velocità corso Unità d'Italia, ha perso il controllo del volante e si è schiantato contro uno dei pali dell'impianto di illuminazione. E' spirato mentre lo portavano alle Molinette.

Le indagini sull'omicidio dei fratelli di Moncalieri

Continuano le indagini sulla strage di Moncalieri. I carabinieri del Nucleo investigativo hanno interrogato Maria Ramella, 41 anni, amica dell'ex ferroviere Franco Ariano, presunto assassino dei due droghieri. La donna è in carcere da due anni e contro di lei ci sono ben 42 denunce per truffa. Non si esclude che tra le sue vittime ci siano state anche Francesco e Maria Gallo e che l'amante li abbia uccisi non soltanto per non pagare un debito, ma anche per nascondere il raggiro.

Ieri il «fermo» dell'ultimo è stato tramutato in arresto. Il magistrato dott. Marzachì, che ha seguito lo sviluppo delle difficili indagini, si è consultato con il procuratore della Repubblica dott. Le Mura e quindi ha spiccato il mandato di cattura.

Delitto d'onore a Foggia

Spara alle spalle dell'ex-fidanzato sposato da un mese

Foggia, venerdì sera.

Un giovane operaio, Pietro Bruno di 21 anni, è stato ferito a colpi di pistola, ieri sera, nel centro della città, da Clementina Di Canio, di 24 anni. E' stato soccorso da alcuni passanti ed accompagnato all'ospedale mentre la Di Canio veniva fermata da una pattuglia della polizia stradale.

Le condizioni del Bruno sono molto gravi. Due proiettili l'hanno raggiunto alle spalle conficcandogli nel midollo spinale e paralizzandogli le gambe. Per il momento i sanitari dell'ospedale non ritengono neppure di poterlo sottoporre ad intervento chirurgico.

La sparatrice è stata interrogata, negli uffici della Squadra mobile, dal commissario dott. Schiavone. La giovane donna sostiene di essere stata fidanzata con il Bruno che è sposato da appena un mese. Fino a questo momento non è stata però ancora trovata l'arma con la quale la Di Canio ha sparato all'ex fidanzato. Non si sa se l'attentatrice l'abbia lasciata cadere per terra e, nella confusione seguita alla sparatoria, i passanti l'abbiano spinta in qualche angolo della strada oppure — ipotesi assai più probabile — non sia stata tolta di mano alla Di Canio e raccolta da qualcuno interessato a farla sparire.

fantastico!!

la settimana

ECCO una settimana da dedicare agli acquisti importanti. Si sceglie come si vuole, basta ricordare che ora i tessuti non si macchiano più. Pur tenui e delicati, i colori di primavera si possono portare con disinvoltura, tanto antimacchia li difende. Impeccabili sempre e sempre vestiti di nuovo.

UN DUBBIO? Si entra in un negozio e si chiede una prova: basta una goccia d'olio o di inchiostro tolta in un attimo per dimostrare le qualità antimacchia.

ANNUNCI ECONOMICI

COMPRA - VENDITA ALL. LOCALE e TERR. L. 50 p.p.

(Continua da pag. 12)

CASTAGNO vende ottimamente ca pannone industriale affittato 9 milioni 500.000 annui; richiesta 95 milioni. Telefonare 502-586.

CASA (via Stradella) 14 camere, due negozi, 17.000.000 facilitando. Torinese 517-249. O169

CASETTA con alloggetto tre camere posizione incantevole vendesi fa cilitazioni pagamento. Tel. 543-688.

CASETTA Regina Margherita, 4 vani, giardino, 9.000.000. Geom. Sanese 330-182 040

CHIONONTE alloggi panoramici soleggiati villeggiatura ottima investimento, tutti i comforts, 1-2 camere servizi vendonsi, mutuo 5. Paolo facilitazioni pagamento. Tel. 60-816.

CONTANTI 500.000 mutuo ristrutturazione vendo alloggi finitissimi. Laumann, telef. 757-826.

CROCETTA vendo signorile alloggio due camere tinello cucinino bagno grande ingresso. Mutuo. Tel. 537-496

DIANOMARINA Corso nuova costruzione abitabile aprile vista mare giardino vendo una camere servizi 2 milioni 800,000 due camere servizi 4.000.000 tre camere servizi 5 milioni 500.000 contanti 30% resto mutuo dilazioni. Beltramino, via Colombo 45, tel. 44-874 Dianomarina.

DUE nessi piazza Statuto 2 camere cucina terma bagno modernissimo ufficio abitazione vendesi 2.000.000 mutuo 2.600.000. Sisi 512-677.

FRAZIONAMENTO palazzo signorile, cuore elegantissima zona Francia, via Asinari di Bernezzo 102 (corso Montegrappa). Assoluto vantaggio, prezzi superconvenientissimi due camere, cucinotta, entrata, bagno, 1.000.000 mutuo 3.200.000. Tre camere, cucinino, entrata, bagno, ripostiglio 1 milione 700.000 mutuo 4.900.000. Gabetti 578-044. O867

FRONTE Fiat Miraflori vendonsi convenientissimi appartamenti nuovi due tre camere, mutuo, dilazioni. Telef. 366-578. A34572

FRONTE giardini, appartamento lussuosissimo corso Orbassano 219. Cinque camere, ingresso, servizi, ripostigli 3.100.000 mutuo 12.700.000. Gabetti 578-044. O867

GENERALCASE 553-860 - Organizzazione immobiliare per la vendita rateale, vende in meraviglioso complesso residenziale in via Filadelfia angolo Guido Reni splendidi alloggi, negozi di ogni grandezza, eccezionale comodità e criteri costruttivi ispirati alla massima cura, particolareggiate luminosità, panoramicità veramente interessanti. Condizioni speciali di pagamento. Visite anche mattinate festive. O53

GENERALCASE 553-860 vende alloggio lusso 3 camere oltre servizi in Largo Toscana. Ristrutturi dal ultimo. O53

GENERALCASE 553-860 - Organizzazione immobiliare per la vendita rateale, vende meraviglioso appartamento, salone 3 camere spaziose servizi garage, via Bardonecchia adiacenze corso Trajani, Francia. Raccomandi speciali condizioni pagamento rateale. O53

GEOM. Durantì, corso Francia 95, vende muri negozi 12.000.000 trattabili reddito netto 792.000, blocconi altri 3, 35.000.000 fine trasferimento. O872

GEOM. Durantì, Francia 95, blocconi 2 alloggi camere livello 8.000.000 Cascina Vica. O872

GEOM. Durantì, 758-549, fine trasformazione vende 2-3-4-5 camere convenientissima, minimo acconto, mutuo pari affitto. Blocconi 2 milioni piano quinto, reddito 370.000.

GIARDINI Reali appartamento signorile due camere cucina doppi servizi mutuo vendesi Palazzo San Maurizio 19. A36230

IMPRESA cerca casa da demolire, terreno edificabile Torino. Telefonare 544-123.

**IMPRESA COSTRUTTRICE VENDE DIRETTAMENTE VIA BREGLIO 106 NEGOZIO QUATTRO VETRINE CON RETRO MQ. 150 EVENTUALMENTE COLLEGATO CON MAGAZZINO SEMINTERRATO MQ 250. INFORMAZIONI TELEFONARE 594-796. A36286

IMPRESA vende direttamente alloggetti 1-2 camere tinello cucinino tutte comodità via G. Amati 153, mutuo S. Paolo, facilitazioni pagamento. Telefonare 60-816.

IMPRESA vende Siracusa 33 (S. Rita) negozio mq. 114 adatto qualsiasi genere. Telefonare 340-055.

MADONNA Campagna vendonsi villini alloggetti 2-3 camere servizi per definizione frazionamento prezzi irrisori mutuo S. Paolo facilitazioni pagamento Tel. 60-053.

MARCONI vendesi completamente rinnovato 2 camere, salone, biservizi, occasione. Telefonare 517-803.

MARE! Mare! Mare! Assicuratevi un appartamento nella « Résidence Napoléon », Procchio, (sola d'Elba, in meraviglioso complesso residenziale dotato piscina, tennis. Cinque, sei posti letto: tre camere, cucinino, bagno, terrazzo, signorilmente arredate complete. Proprietà propone per un periodo da Voi prescelto con spese da L. 440.000 pagabili anche dilazionatamente. Iniziativa Gabetti S.p.A., via XX Settembre 12, Tel. 578-044.

MOTTA vende villette giardino dintorni Torino, vere occasioni. Telefonare 212-064. 2001

OCCASIONE: alloggetto via Saverne 18, 5° piano senza ascensore, 2.500.000. Torinese 517-249.

PANORAMICO, luminosissimo appartamento, costruzione signorile recentissima, piazza Statuto 14. Due camere, cucinotta, entrata, bagno, ripostiglio 1.400.000 mutuo 3.600.000. Gabetti 578-044.

POSIZIONE grande avvenire su corso adiacente piazza Bengasi vendo negozi in iniziale reddito 7%. Telefonare 687-118. 555-349.

PRAGELATO condominio week-end, vendesi alloggio quattro posti letto, ammobiliato 4.900.000, facilitazioni. 758-322. 1001

PREFABBRICATE villette accoglienti d'occasione, smontabili, trasferibili, ad un solo piano. Scrivere Fari, piazza Adriano 15, Torino.

PERMUTATE Vostri appartamenti, box, uffici in Torino, Roma, Milano. Iniziativa Gabetti S.p.A.: rendiamo possibile l'acquisto di appartamenti accettando in permuta Vostre proprietà. Procedura analoga settore automobilistico. Operazione semplice, brevissimo termine, senza rischio. Saldo presso contanti, eventuale differenza mutui. Occasione unica per cambiare casa. Informazioni gratuite direttamente presso nostri uffici. Gabetti S.p.A., via XX Settembre 17, Telefonare 578-044. O857

PRIMO piano casa signorile zona Sporting 5 camere vera occasione vendo. Scrivere a Pubblicità Stampa 53 — Torino a.

PRIVATO vende alloggio 3 stanze più servizi, Trofarello 10, 9.000.000 più 2.000.000 mutuo. Tel. 690-550.

QUATTRO alloggi affittati 13 camere vendo Casalle. Telefonare ore pasti. Telefono 236-697. 2001

SANREMO zona Foce pianeggiante vista mare vendesi appartamento possibilmente ammobiliato 3 camere cucina doppi servizi cameretta termosifone. Scrivere: Calli Giuseppina, via Carducci 27, Milano. Telefonare 870-585 Milano.

SEMICOLLINARE panoramico grandioso alloggio moderno terrazzo vendo. Telef. 535-601.

TERRENO Cascina Vica licenza edilizia 50 camere vendesi 9.000.000. Telefonare 219-210.

TERRENO con rustico in Chieri, 65.000 mq, idoneo costruzione villette, vende 23.000.000 Pasano, Madama Cristina 129.

SPLENDIDA posizione collina Reietto Pinerolo vendonsi lotti eccezionali villette approvati tutti servizi comproprietà, parchetto, club, piscina, tennis. Telefonare 534-351.

TERRENO fronteggiante strada Torino - Lanzo ideale edificio 125 camere negozi eventuale pagamento camere. Telefonare 467-887.

TERRENO industriale Settimo, ottimità autostrada, 40.000 mq, progetto approvato vendesi. Reg. Furbatto, piazza Lagrange, Torino.

TERRENO industriale viale Risorgimento Beinasco mq. 5800 progetto approvato, privato vende, pagamento dilazionato permuta con alloggio. Telef. 683-034. A34693

TERRENO Lingotto 750 mq possibilità 14 camere bassa fabbricate attorno vende 2.800.000. Rossin, Principe Oddone 3. O839

TERRENO Lucento chiesa 410 mq. progetto approvato laboratorio uffici vendesi. Troglia, corso Regina 188.

TERRENO ottima posizione, 22.000 mq, edificabile piccoli condomini, vendesi. Reg. Furbatto 544-565.

TERRENO Pino Chieri progetto approvato vendesi permutasi alloggio. Telefonare 661-127 e 940-112.

TRE camere più cucina ma 75 cantina riscaldamento centrale vendo libero, 11.000.000 compreso mutuo, via S. Marino. Tel. 681-185 dalle 19 alle 22. A35114

ULTIMI alloggi nuovi 3-4 camere biservizi oltre negozio 100 mq. con seminterrato luminoso 100 mq. vende direttamente corso Grosseto 269, telefono 740-132. A32491

URGEMI acquistare alloggio veramente signorile oltre 250 mq. Scrivere a Pubblicità Stampa 84 — Torino a. 0824

VENDESI lotti terreno Bruino Sangano Trana. Telefonare 341-270.

VENDESI muri negozi retro box, magazzini zona commerciale, via Mongilmaro 166, Tel. 383-753.

VENDESI ultimo lotto terreno fronte strada 1000 mq. circa in Rivalta. Telefonare mattino 662-725.

VENDESI villa in Castiglione Torinese 2 alloggi composti 3 camere servizi cadauno. Scrivere La Faro Alessandro v. Renzo Perzoni 14.

VENDESI 25 km. Torino casetta 3 camere servizi, garage. Tel. 95-249.

VENDO case affittate 30 camere Casalle, eventuale frazionamento. Telefonare ore pasti, Telefono 256-497.

(Continua a pag. 13)

in **VIA LIVORNO 17**

A 100 MT. DA CORSO REGINA MARGHERITA a 20 mt. da Corso Umbria - Tram 14, 16 - Autobus 80

CONTINUA CON SUCCESSO

LA GRANDIOSA VENDITA DEL

CROLLO ECONOMICO

con centinaia di capi di confezione, biancheria, maglieria, tessuti, tovagliati, e tanti altri articoli per qualsiasi necessità per l'uomo, per la donna, per bambini e per l'arredamento della vostra casa

ALCUNI ESEMPI:

Giacca uomo vera renna . da L.	20.000 in più
Pantalone uomo pura lana . . » »	1.500 in più
Giacche uomo pura lana . . » »	5.000 » »
Giubbotto uomo scamosciato » »	1.500 » »
Camicie uomo non stiro . . » »	300 » »
Tende terital altezza mt. 3 . » »	400-1.000

ATTENZIONE ! E' arrivato un enorme stock di seterie e cotonerie, in vendita a poche centinaia di lire al metro, abiti estivi uomo e bambino delle migliori marche a prezzi incredibili

NEL VOSTRO INTERESSE AFFRETTATEVI A VISITARCI

VIA MADAMA CRISTINA 129 T. 694180-694670 10126 TORINO

fasano affari centrali

• ALLOGGI • CASE • VILLE FRAZIONAMENTI

Garantisce la vendita dei vostri immobili in contanti

COLOMBA

Galup

P. FERRUA - PINEROLO

antimacchia

Sì, si sceglie come si vuole perchè da Max Mara a Woolmaster, da Visconti a Ruggeri, da Issimo a Belfe, da Marzotto a Pirelli, da Hettemarks a Tiberghien, da Lubiam a Botto, le migliori industrie hanno scelto antimacchia, hanno scelto **ZEPEL.**

Resistente alle macchie d'olio e d'unto, idrorepellente.
La protezione permane dopo ripetuti lavaggi normali ed a secco.

DU PONT ZEPEL ANTIMACCHIA

Marchio registrato della Du Pont

ANNUNCI ECONOMICI

COMPRA - VENDITA ALL. LOCALI e TERR. L. 50 p.p.

(Continua da pag. 14)

VENDO 11.000.000 appartamento centrale esentasse 4 vani servizi raddito 840.000. Telef. 287-513 ore pasti. A34884

VIA Duchessa Jolanda, salone, 3 camere, doppi ingressi, doppi servizi 15.800.000. L'Immobiliare, 302-514. 083

VIA Filadelfia 156 attico grande camera cucina bagno ripostigli ingresso terrazzino 6.200.000 compreso forniture mutuo. Desfefanis 542-808.

VICINISSIMO corso Peschiera, via Arvier 4 vie, appartamento spazioso, prezzo eccezionalissimo. Tre camere, cucinetta, ingresso, bagno, ripostiglio 2.300.000 mutuo 5.600.000. Gabetti 578-044. 0867

VILLA Canistipa, di 2 appartamenti gemelli, composti di salone 2 camere cucina servizi, ognuno con alloggetto soprastante indipendente di 2 camere cucinetta servizi posizione panoramica, rifinitura lusso, ampi terrazzi, giardino, termoautonomo indipendente, garage, cantina, vendo convenientemente, mutuo. Telefonare 547-476. A35123

VILLA lusso assoluta, stupenda posizione strada Cerretta 63, immensa salone, otto camere, due cucine, quadruppi servizi, garage doppio, giardino. 31.000.000 mutuo 15 milioni. Gabetti 578-044. 0867

VILLA Moncalieri: tre camere, salone, cucina, doppi servizi, ampio giardino, vende 36.000.000 Fasano, Madama Cristina 129.

VILLA panoramica zona residenziale Castiglione Torinese 13 km. Torino salone quattro camere cucina bisservizi colonnato ampio giardino vendesi. Telefonare 560-810.

VILLETTA costruzione panoramica bellissima posizione soleggiata 7 km. centro. Telef. 535-601.

VILLETTA nuova vicinanze Alassio vende 3.300.000 più 5.500.000 mutuo. Telefonare 530-385.

ZONA corso Valdocco stabile recentissimo vendesi grande salone divisibile 2 camere cucina bagno grande entrata doppi ingressi 13.600.000 compreso mutuo. Desfefanis 540-405

ZONA depresso vende laboratori officina isolito. Tel. 882-896.

VILLETTA 6 vani vicinanze Torino impresa vende facilitazioni. Telefonare 543-888. 075

ZONA Valentino affittasi luminoso attico salone 2 camere e specializzato, doppi bagni, cucina, ingressi, terrazzo panoramico 100.000 mensili più spese. Desfefanis 540.405.

540.000 contanti appartamenti nuovissimi, panoramicissimi subito Vochieri, Viale Trieste 25, Italia 61. Due, tre, quattro, sei camere, cucinotta, ingresso, servizi. Facilitazioni pagamento veramente straordinarie 10% contanti, 15% dilazioni, 75% mutuo. Gabetti 578-044. 0867

6.000.000 3 negozi centrali vende Castagna anche separatamente. Telefonare 882-386. 0899

COMANDE AFFITTO ALL. LOCALI e TERR. L. 50 p.p.

A.A.A. ABBISOGNA alloggio coniugi piemontesi referenziatissimi. Telefonare 760-890, 538-539.

A. CONIUGI piemontesi referenziatissimi cercano alloggio. Telefonare 769-890, geom. Martinat.

ABBISOGNA alloggio coniugi piemontesi referenziati, sicuro impiego. Telefonare 779-538. 01000

AFFITTASI arredato, vuoto, 1-4 camere, centrale-semicentrale. Telefonare 538-594. 0555

AZIENDA arredamenti lusso cerca Torino negozio mq. 150-200, centrale, preferibile sotto galleria. Scrivere: Casella 28-L, Pubblicità Baltzoni, 20052 Monza. 22525

CERCO tre camere salone o 4 camere doppi servizi possibilmente centrale o precollinare libero aprile. Telef. 357-137 ore pasti.

CERCASI alloggio signorile salone 6 camere cucina tripli servizi zona residenziale preferibilmente Crocetta. Precisare ubicazione superficie altimetria stabile. Scrivere: «Pubblicità Stampa 4085 — Torino».

CONIUGI affittano alloggio 2 camere, cucina, servizi, qualsiasi zona, ottime referenze, garanzia assoluta pagamento. Tel. 556-607, 597-774.

OFFERTE AFFITTO ALL. LOCALI e TERR. L. 50 p.p.

A. ABBIAMO alloggi diverse dimensioni, nuovo stabile. Telef. 751-826.

A. ABBIAMO alloggi 18.000, 20.000, 30.000, 40.000. Sacchi 14, telefono 538-539. 0529.

ABBIAMO 1-2-3 camere servizi. Arsenale 43. Telefonare 546-439.

A pochi passi Chiesa S. Rita, affittiamo tre camere, tinello, cucinino, servizi. Portineria corso Sebastopoli 158 ore 15-17.

ADIACENTE chiesa S. Rita affittiamo due camere tinello cucinino servizi. Portineria corso Sebastopoli 158 ore 15-17. 0807

AFFITTASI alloggi arredati appena vuoti zona S. Rita pronti subito. Telef. 364-414. A34454

AFFITTASI corso Orbassano, due camere, tinello, servizi, garage. Telefonare 745-730. 0996

AFFITTASI, Dronetti 18 bis, 3 camere cucina servizi. Visite ore 15-17

AFFITTASI libera subito camera uso ufficio-studio. Saima, Sacchi 34, telefono 518-088. A36697

AFFITTASI locale uso magazzino zona Lingotto, facilissima spaziosa negozio. Telef. 810-955. 2001

AFFITTASI nuova costruzione zona Lingotto, facilissima spaziosa negozio. Telef. 810-955. 2001

AFFITTASI ufficio 3 vani libero subito zona Sansovino, fronte Viberti. Telefonare 512-374. A33178

AFFITTIAMO via Membrosiglio 104 (S. Rita) locale con annessi utili mq 240, pronto maggio; adatto deposito, laboratorio silenzioso. Telefonare 540-055. A35672

AFFITTO seminterrato adatto deposito lavorazione plastiche via Torricelli. Telef. 535-601.

ALLOGGETTO Aeronautica camera cucina bagno senza termo affittasi 20.000. Telefonare 238-606.

ALLOGGIO moderno piano rialzato (Crocetta) 5 camere servizi affittasi - vendesi, adatto studio medico, professionale. Tel. 553-975 mattina.

ATTICO Re Umberto 106 quattro camere salone tripli servizi affittasi.

AUTOTRASLOCHI-autoarredi Giulieno Torino e qualsiasi località garantiti. Telefonare 537-685.

AUTOTRASLOCHI garantiti 4000 per camera lunghi imballi. Telefonare 957-051 Montalto.

AUTOTRASLOCHI moderni attrezzatissimi garanzia montaggio mobile sbarazzo imballi. Tel. 82-7811.

AUTOTRASLOCHI Corso 4000 per camera garantiti lunghi imballi personale specializzato, Telefoni 355-839, 681-431. 1001

AUTOTRASLOCHI Mattura tutta Italia Calabria Sicilia settimanalmente autofurgoni e carri ferroviari imballaggi magazzinaggio masserizie, massima serietà, Telef. 683-357.

CHIOMONTE affittasi o vendonsi alloggetti 2 camere cucinette terma bagno eccezionale vera occasione mutuo facilitazioni pagamento. Per informazioni rivolgersi Catamonte, palazzo Guardaroble, via Lovis (sabato-domenica). 036

LOCALE luminoso riscaldato 400 mq. piano primo parcheggi Mole Antonelliana affittasi. Telef. 519-770.

LOCALI luminosi nuovi mq. 950 uso uffici rappresentanze depositi, corsi Regio Parco, Verona, Telef. 535-330

MAGAZZENO 30 mq. luminoso adatto laboratorio autoriparato deposito Collegno affittasi, Telefonare 525-572. A34486

MAGAZZINO piazza Statuto metri quadrati 850 ampio portone sembra ufficl alloggio custode affittasi, Telefonare 542-307. A33837

NEGOZI nuovi affittansi via Artisti angolo via Bava. Stel, 512-677.

NEGOZI uno mq. 50, altro mq. 100 affittansi via Cesare Pavese 4 (Mirafiori). Telef. 725-762 ore ufficio.

NEGOZIO mq 115 tre aperture verso via con ingiuzione semiinterrato, ingresso carrolo, via Bollone 11, affittasi. Telefonare 537-496.

NEGOZIO S. Rita retro abitabile affittasi Montemagillo 125, Telefonare 697-457. 032

SOCIETA' affitta direttamente zona S. Rita alloggi 2-3 camere tinello servizi con annesse box autorimesse; abitabili maggio. Referenziare a: «Pubblicità Stampa 4116 — Torino». A36672

STABILE INDUSTRIALE MODERNO MQ. 1300 COPERTI AFFITTASI 360.000 MENSILI VIA CARSO, TELEFONARE 851-468, ORE UFFICIO

STABILIMENTO INDUSTRIALE SEMICENTRALE SU 3 PIANI MQ. 1700 UFFICI MQ. 300 CANTINATO MQ. 250, SPOGLIATOI, MENSA ADATTO INDUSTRIA LEGGERA, DEPOSITO, MAGAZZINO, AFFITTASI O VENDESI LIBERO 1° SETTEMBRE 68, PER INFORMAZIONI TEL. 238-618, 851-863.

UFFICI signorili locale monumentale, adatti sede società, mq 500, 3 ingressi, 3 servizi, affittansi. Telefonare 353-873. A34594

UFFICIO controllatissimo salone sei camere servizi luminosissimo affittasi anche come abitazione. Telefonare 390-427. 3001

VALSALICE villa signorile affittansi alloggi grandissimo salone bicamere letto cameretta cucina doppi servizi giardino, garage. Strada dei Tedeschi 3. A34546

ZONA Valentino affittasi alloggio arredo rialzato uso ufficio commerciale, quattro vani, servizi, garage con soffittatelle locale civile deposito merci. Telefonare 690-215.

LOCALI PER VILLEGG. L. 50 per parola

A Pietra Ligure vendonsi-affittansi alloggetti viste mare. Telefonare Torino 372-144. A35854

RIVIERA ville viste mare ampio giardino riscaldamento tre camere servizi 6.500.000, due camere servizi garage 5.000.000. Gastambarde, Luigiano Albenga, tel. 50-325.

(Continua a pag. 16)

VIA RODI
LA PIU GRANDE PROFUMERIA
Servetti

VIA PO 55 - UNICA SEDE
Per la vostra eleganza: BORSE - GUANTI
Per le vostre gite: VALIGIE - MAQUILLAGE
da **AVOGADRO VIOLETTA**
il più vasto assortimento PELLETTERIA - VALIGERIA
SCONTO FIAT - ENAL

BORSE Nappe e camoscio da L. 1390-1990 - Vera tartaruga L. 3900-5990 in più Vera lucertola L. 4990-11.900 Vero coccodrillo L. 12.900.
GUANTI Lavabile L. 890-990 Capretto L. 1490.
VALIGIE Fibrone L. 790 Tolaoni L. 1790 Tessuto L. 2290 - Vitello Avio L. 3990 - Vitello inglese L. 6990.
OMBRELLI Misto L. 890 - Nylon L. 1490 - Fantasia L. 1690 - Manico argento L. 3290.

DIPLOMATICA L. 890 - 24 ORE L. 1990 - SOTTOBRACCIO L. 390-490 - PORTADOLLARI cinghiale L. 590 - Vera coccodrillo L. 2590 - CINTURA COCCODRILLO L. 1590 - PARURE BAMBINO L. 990 - CINTURA LUCERTOLA L. 1290 - NECESSAIRE L. 490-890 - BEAUTY CASE - SACCHE VIAGGIO L. 2990 in più - ASTUCCIO MANICURE E LAVORO - PORTA GIOIE - E MIGLIAIA DI ARTICOLI AD OGNI PREZZO
DETTAGLIO - INGROSSO

hai cambiato i proiettori?
per vedere "il giorno nella notte"
NUOVI PROIETTORI CON LAMPADE ALLO JODIO
CARELLO JOD

ANNUNCI ECONOMICI

1 LOCALI PER VILLEGG. L. 50 per parola

(Continua da pag. 15)

ALASSIO ammobiliato moderno attiguo spiaggia, maggio, giugno, settembre. Telef. 290-019, pasti.

LAIGUEGLIA vendonsi appartamenti in palazzina vista e vicinanza mare, da 100.000 mq. Facilitazioni. Coperti. Telefonare 578-044. 22452

MALLORCA affittansi appartamenti completamente arredati (quota giorno) 3-6 persone 14.000 a 22.000 lire settimanali magnifiche spiagge non affollate aperte tutte le stagioni. Thomassen Santa Ponsa. Informazioni borgano 233-177. 22689

2 ALBERGHI E STAZIONI CLIMATICHE L. 50 p.p.

ALASSIO Hotel Belvedere, telefono 42-428, 41-568. Tranquillo, centrale. Parcheggio, giardino.

ALASSIO Pensione Lorely, telefono 42-757, confortevolissimo, vicino mare, prezzi modici, aperto tutto l'anno.

LAIGUEGLIA soggiorno Betty, ottimo trattamento familiare, tranquillità, maggio giugno 2400.

LOANO Villa Gilda pensione 1950 aperta maggio. Telef. 0181-65-013.

PIETRALIGURE pensione piemontese « Ounisle », telefono 67-643. Confortevole soggiorno familiare. Aprile 2000, maggio 2200 complessive. 23740

PIETRALIGURE, soggiorno Marr. fronte mare, tranquillo. Prezzi modici. Telefono 67-557.

ROSETO Abruzzi Motel Hercules Riviera Adriatica. 60 camere tutti servizi, ristorante panoramico sala colazioni, cucina genuina parco giardino, stabilimento balneare privati. Maggio-giugno-settembre per soggiorni di 15 giorni, due giorni in più gratis. 22657

VARAZZE, Park Hotel, 97.206, stupendo giardino sul mare. Nuova gestione. 22737

VARAZZE « Piccolo Hotel » telefono 98-337, confortevolissimo. Completamente 2300 (doccia), 2500 (bagno). 22633

3 COLLEGI ISTIT. SCUOLE L. 50 per parola

ALL'ISTITUTO Dragia, Cermide 22, inizio corsi diurni, serali: paghe, contabilità meccanizzata, stenografia, dattilografia, calcolo meccanico, ecc.

BOIDOCL, Nizza 27, stenodattilografia, paghe, contabilità meccanizzata, preparazione impiegati. Telefono 652-435.

10 LEZ. TRADUZ. PREST. L. 50 per parola

DIPLOMATA esegue traduzioni tecniche commerciali francese inglese. Telefonare 652-303 pomeriggio.

12 DOMANDE IMPIEGO L. 25 per parola

ABILE geometra 21enne, esperto ufficio commerciale e disegno, bella presenza, referenziato, libero subito offresi. Telef. 758-231.

ASSISTENTE edile diplomato esperienza trentennale lavori industriali Civili, cemento armato, referenziato, impiegherebbesi presso seria impresa, disposto trasferirsi. Scrivere: Mussumeci, (408), Aosta.

CAPO officina, ventennale esperienza lavorazioni meccaniche, lamiere e carpenteria, costruzione stampi e attrezzature, cicli e preventivi lavorazione, offresi. Scrivere: «Pubblicità Stampa 4048 — Torino».

CORRISPONDENTE plurilingue, decennale esperienza trattazione organizzazione affari con l'estero, particolare conoscenza mercato tedesco, disposto eventualmente viaggiare, offresi. Scrivere: «Pubblicità, Stampa 4065 — Torino». A36574

DICIOTTENNE pratica lavori ufficio paghe contributi offresi a seria Ditta. Tel. 345-767.

DIPLOMATA ragioniere, 23enne già dipendente nostro gruppo Nazionale pratica tutti lavori ufficio sindacali legali oltre collaboratore Impiantista Azienda. Scrivere: « Pubblicità Stampa 8094 — Torino ».

ESPERTISSIMO paghe contributi rilasciati finanziarie offresi seria ditta eventuale. Scrivere: «Pubblicità Stampa 7674 — Torino». A25763

GEOMETRA meccanografo volenteroso offresi studio cantiere, min. preventivo. Telefonare 483-034 ore pasti.

GEOMETRA 22enne diplomato esperienza di cantiere offresi seria impresa lavori edili. Tel. 343-476.

PERITO chimico esperto galvanico, laboratorio, reparto, stagionatrice libero, circa impiego. Scrivere: « Pubblicità Stampa 3672 — Torino ».

PERITO telecomunicazioni militesente primo impiego offresi. Telefonare 399-168. A35801

RAGIONIERE alta carica qualificato. Esperienza professionale primissime aziende. Padronanza ed autonomia alta direzione contabile amministrativa, tutti settori aziendali tenuta contabilità generale-industriale completa, personale, bilingue. Referenze controllabilissime. Esaminerebbe concrete proposte solida industria scopo miglioramento. Scrivere: «Pubblicità Stampa 3662 — Torino».

RAGIONIERE presenta buona volontà cerca occupazione adeguata. Telefonare 81-510, Tortona.

SEGRETARIA corrispondenza inglese spagnolo offresi. Scrivere: « Pubblicità Stampa 109 — Torino ».

SIGNORINA 24enne contabile possesso diploma paghe e contributi, patente e auto, massima serietà, offresi. Telefonare 783-692 ore pasti. 1001

TECNICO diplomato cinque esperienze progettazione meccanica ed impianti elettropneumatici. Scopo telefonicamente esamina offerte. Telefonare 742 873. A30764

TECNICO specializzato in apparecchiature scientifiche elettro medicali esperienza pluriennale scopo miglioramento offresi mansioni tecniche o commerciali. Scrivere: « Pubblicità Stampa 4121 — Torino ».

VENTISETTENNE dinamico liceo artistico esperienza quinquennale attività pubblicitaria presso grande azienda offresi. Scrivere: « Pubblicità Stampa 8080 — Torino ».

13 OFFERTE IMPIEGO L. 50 per parola

A.A. IMPORTANTE società cerca elementi ambosessi anche deposito-corrieri. Iscrizione libretto possibilità guadagno immediate. Via Garibaldi 59 angolo Piazza Statuto, Torino.

AD abili produttori produttrici edilizia offre massimo organizzazione vendita ottimo trattamento finanziario anche Fitto Via S. Ambrogio 28, Porta Susa, fr. 6, int. 32.

AIUTO disegnatore per ufficio tecnico costruzione stampi stabilimento Grugliasco. Telef. 785-252.

CAPO ufficio commerciale diplomato giovane dinamico preferibilmente conoscitore settore tessile maglieria cercasi per sviluppo acquisti vendite contatto rappresentanti Italia Estero. Scrivere « Pubblicità Stampa 3631 — Torino ».

CERCASI personale femminile per distribuzione campioni propaganda. Fisso. Telefonare 215-813.

CERCHIAMO disegnatore stampi lamiera e plastica che svegua lavori a domicilio stabilmente. Grugliasco. Telef. 785-252. 2001

CHIMICO assumiamo per laboratorio specialista campo detersivi. Indicare tre referenze. Offerte: «Pubblicità Stampa 8051 — Torino ». A36458

EMANUEL Piazza Torino, si ricerca della selezione di un personale addetto alle vendite requisiti: militi esenti, massimo trentenne, diploma tecnico, preferibile conoscenza mercato, indispensabile attitudine vendita tecnica, contatti clientela ogni livello, auto propria. Offresi: inquadramento 2ª categoria riconoscimento all'esperienza acquisita rimborsi. Scrivere dettagliando: Società organizzazioni Commerciali via S. Francesco da Paola 40, Torino 10123.

EMTE Stato assume giovani diplomati, maggiorenni, residenti Torino, Napoli (inserimento quadri organizzativi). Presentarsi venerdì 5 c. m. ore 16-18 via Principe Amedeo 2, II piano. 0827

GRANDE mobilificio cerca impiegata ottimo impiego. Telefonare 498-500.

IMPORTANTE azienda carattere nazionale indice corso direttoriale di preparazione per produttori. Per la ammissione richiedonsi seguenti requisiti: cultura media superiore, patente auto, età 20-40 anni, lunga residenza Torino. Rimborso spese forfettario durante intero corso. Per qualificati previsto inquadramento. Telefonare per fissare colloquio 595-257 ore ufficio, esclusi festivi.

IMPORTANTE impresa costruzioni ricerca ingegnere o geometra abilitato e capomastro esperto edilizia, contabilità, referenziato, documenti lavori diritti. Scrivere: « Pubblicità Stampa 4138 — Torino ».

MECCANOGRAFA CONTABILE VELOCE PER CONTABILITA' SU MACCHINE NATIONAL RICERCASI DA IMPORTANTE SOCIETA' AMERICANA CENTRO TORINO. SCRIVERE: «PUBBLICITA' STAMPA 3633 — TORINO». A35244

SOCIETA' importanza nazionale cerca personale maschile disponibile. Curriculum. Scrivere: « Pubblicità Stampa 62 — Torino ».

STUDIO tecnico immobiliare cerca geometra pratico lavori edili capace trattative immobiliari facilità rapporti clientela. Telefonare 521-362.

14 DOMANDE LAVORO L. 25 per parola

ABILE tubista provetto offresi. Telef. 854-838. A36830

AGGIUSTATORE provetto manutenzione macchine utensili offresi mezza giornata sana Michelina Moncalieri. Tel. 622-893. 2001

AUTISTA trentaquattrenne piemontese patente B pratico città e provincia offresi seria ditta. Telefonare 370-818. A38717

AUTISTA 25enne patente E referenziato pratico autotreni per cisterne cerca lavoro. Telefonare 286-633.

AUTISTA 40enne piemontese patente D, E offresi. Telef. 764-321.

CAMERIERE per ristorante offresi ore 12-14.30; 19-24. Telefonare 665-304 dopo ore 19.

CAPOSQUADRA presso fusione offresi mansione analoga per turno notturno. Tel. 665-304 dopo ore 19.

DOMESTICO autista giardiniere, pensionato, 50enne, offresi Cuneo provincia. Scrivere: « Pubblicità Stampa 1058 — Torino ».

ELETTROMECCANICO offresi Ditta ore libera esecuzione, installazione apparecchiature automatismi. Telefonare 787-151. 1001

GUARDIA giurata anni 58 occupa robbe posto fabbrica. Tel. 327-124

MAGAZZINIERE ricambi auto offresi. Scrivere: « Pubblicità Stampa 4136 — Torino ».

OFFRESI barista esperto 24enne bella presenza. Tel. 688-514.

OFFRESI cinquantenne domestica inserviente, cuoca di fiducia, bella presenza, referenziato. Richi, via Mussolini 24.

PENSIONATO istitutore ed esecutore cerca impiego custode. Scrivere: « Pubblicità Stampa 4050 — Torino ». A36622

15 OFFERTE LAVORO L. 50 per parola

A continui occorre tubista lima buon stipendio premessi ovetto. Telefonare 752-913. 0915

AGGIUSTATORE apprendista per stampi lamiera già pratico cercasi. Telefonare 796-546. 2001

AGGIUSTATORI precisionisti cercansi da seria ditta, paga massima. Telefonare 662-229. 1001

ALBERGO cerca cameriere sala Cervinia. Telef. 54-456.

ALESUARISTA per alesatrice verticale lavori di precisione cercasi Murialdi. Telefonare 943-372.

APPRENDISTA cameriera cerca negozio articoli regalo zona Santa Rita. Telef. 535-773.

APPRENDISTA meccanico radiatorista per pratica cerca vicinanze corso Cavour 42.

APPRENDISTA, 15-16enne elettromeccanico cerca Aigle Ennel, via Calvi, 33. 2001

ASSUMIAMO sellai e apprendisti sellai. Presentarsi via Erittea 50 B.

ASSUMONSI tornitori 1° e 2° categoria. Presentarsi Piemonte Meccanica via Pietro Cossa 22.

AUTISTA domestico referenziatissimo cerca famiglia due persone, di sposta luoghi periodi riviera. Scrivere: «Pubblicità Stampa 19 — 20100 Milano ». 22493

CAMICERIA torinese cerca maestra stiratrici taglistrici. Telefonare 257-929. A31608

CERCANSI abili operai falegnami, specificare referenze, curriculum. Scrivere: « Pubblicità Stampa 4125 — Torino ». A36718

CERCANSI verniciatori esperto e sfacciatori anche mezza giornata. Telefonare 661-252. 2001

CERCANSI fresatori tornitori tracciatori collaudatori per attrezzature stampi aggiustatori revisione macchine specialisti. Retribuzione adeguata. Telefonare 781-311.

CERCASI buon cuoco pratico ristorante aprile-settembre. Inviare richieste Albergo Barbarano, Gardone Riviera. 22689

CERCASI apprendista camiciaio elettromeccanici. Geccarin, p.za Cinque 6, 758-322. 1001

CERCASI apprendista idraulico pratico mestiere. Telef. 670-033.

CERCASI domestica fisso dai 18 ai 35 anni. Telefonare 851-718.

CERCASI giovane capace per negozio macelleria. Presentarsi negozio. Via Torino 170, Nichelino.

CERCASI provetto motorista trialista e organizzatore massima retribuzione. Telef. 734-629. 2001

CERCASI robusto volenteroso per fonderia alluminio pratico lastoni in pani. Telefonare 780-361.

CERCASI tuttofare referenziato capace a giornate 7,30-16. Telefonare 592-640. A34442

CONIUGI cercasi per custodia manutenzione villa Lago Maggiore, moglie aiuta casa. Scrivere indicando età esatta mansioni svolte ecc. a: «Pubblicità Stampa 103 — 20100 Milano». 23689

GIARDINIERE frutticoltore cercasi, alta collina. Dettagliare età, famiglia, referenze «Pubblicità Stampa 2534 — Torino». A34002

GRANDE mobilificio cerca operaio finitur per cocciopesto. Tel. 498-500.

INDUSTRIA assume sarto camiciaio pratico E. Telef. 342-788.

INDUSTRIA camiciaio cerca tagliatore. Telef. 879-081.

MAGLIERISTE macchine rettilinee disposte lavorare forni assume subito Maglificio Arienna. Tel. 546-926

MAGLIFICIO cerca sarto confezionista esterna. Telefonare 351-278

MECCANICO giovane esperto macchine maglierie rettilinee cercherà subito per assistenza clienti e manutenzione macchine in fabbrica ottimo trattamento. Scrivere: « Pubblicità Stampa 3632 — Torino ».

ODONTOTECNICO abilissimo cercasi da importante laboratorio. Scrivere: «Pubblicità Stampa 4075 — Torino ». A36188

PERSONA sola con alloggio attrezzato signorilmente cerca cameriera fisso massimo 50enne esperta compito governo casa, referenziatissima. Paletti, corso Re Umberto 56.

PRESSOFONDITORI alluminio verniciatori e revisionisti mobili in fonderia stampati, elettricisti, cerca azienda metallmeccanica importanza nazionale. Scrivere: « Pubblicità Stampa 76 — Torino ». 22550

RAGAZZA SERVIZIO MENSILE MASSIMO VENTRESSE ASSUNTA DA DISTINTA FAMIGLIA RELIGIONE CATTOLICA PIAZZA CASTELLO SOLVANTO DUE PERSONE OTTIMO TRATTAMENTO, SPESE TUTTE RIMBORSATE. SCRIVERE ETA', POSTI OCCUPATI A «PUBBLICITA' STAMPA 126 — TORINO». 0787

SEGHERIA cerca manovale autista media età. Scrivere: « Pubblicità Stampa 7316 — Torino ».

STABILIMENTO zona corso Francia cerca tornitori 1°-2°, conoscenza disegno, attiene trattamento. Telefonare 784-205. 2001

TERMOSIFONISTA esperto anche impianti condizionamento cercasi. Telefonare 80-054.

TORNITORE 1° e 2° categoria assumiamo. Telefonare 740-117.

16 MAESTRE L. 50 per parola

CERCANSI tessitori tornitori tracciatori collaudatori per attrezzature stampi aggiustatori revisione macchine specialisti. Retribuzione adeguata. Telefonare 781-311.

CERCASI apprendista cammiciaio elettromeccanici. Geccarin, p.za Cinque 6, 758-322. 1001

CERCASI apprendista idraulico pratico mestiere. Telef. 670-033.

CERCASI domestica fisso dai 18 ai 35 anni. Telefonare 851-718.

CERCASI giovane capace per negozio macelleria. Presentarsi negozio. Via Torino 170, Nichelino.

CERCASI provetto motorista trialista e organizzatore massima retribuzione. Telef. 734-629. 2001

CERCASI robusto volenteroso per fonderia alluminio pratico lastoni in pani. Telefonare 780-361.

CERCASI tuttofare referenziato capace a giornate 7,30-16. Telefonare 592-640. A34442

CONIUGI cercasi per custodia manutenzione villa Lago Maggiore, moglie aiuta casa. Scrivere indicando età esatta mansioni svolte ecc. a: «Pubblicità Stampa 103 — 20100 Milano». 23689

GIARDINIERE frutticoltore cercasi, alta collina. Dettagliare età, famiglia, referenze «Pubblicità Stampa 2534 — Torino». A34002

GRANDE mobilificio cerca operaio finitur per cocciopesto. Tel. 498-500.

INDUSTRIA assume sarto camiciaio pratico E. Telef. 342-788.

INDUSTRIA camiciaio cerca tagliatore. Telef. 879-081.

MAGLIERISTE macchine rettilinee disposte lavorare forni assume subito Maglificio Arienna. Tel. 546-926

MAGLIFICIO cerca sarto confezionista esterna. Telefonare 351-278

MECCANICO giovane esperto macchine maglierie rettilinee cercherà subito per assistenza clienti e manutenzione macchine in fabbrica ottimo trattamento. Scrivere: « Pubblicità Stampa 3632 — Torino ».

ODONTOTECNICO abilissimo cercasi da importante laboratorio. Scrivere: «Pubblicità Stampa 4075 — Torino ». A36188

PERSONA sola con alloggio attrezzato signorilmente cerca cameriera fisso massimo 50enne esperta compito governo casa, referenziatissima. Paletti, corso Re Umberto 56.

PRESSOFONDITORI alluminio verniciatori e revisionisti mobili in fonderia stampati, elettricisti, cerca azienda metallmeccanica importanza nazionale. Scrivere: « Pubblicità Stampa 76 — Torino ». 22550

17 PIAZZISTI, RAPPR. L. 50 per parola

CLEMENTO introduce vendita oli lubrificanti e combustibile cerca ditte con importante marchio. Scrivere: «Pubblicità Stampa 8083 — Torino». A36551

VIAGGIATORE case primarie rappresenterebbe per zona Veneto articoli ricambi auto elettrici e accessori, possibilmente con deposito. Scrivere Pubbliman Casella 112 U 35100 Padova. 23578

18 INFORMAZIONI L. 50 per parola

A.A.A. MAIORFOL, Garibaldi 3, tel. 512-206, serale festivo 284-277 indagini accertamenti investigazioni ricerche infedeltà, Italia Estero.

A.A. DETECTIVE «TROFOR» svolge personalmente riservatissime indagini pre-postmatrimoniali, controlli infedeltà coniugali, Sezione specializzata inchieste contrattazioni industriali, constatazioni, stabilità dipendenti, preassunzioni. Nizza 102, telefonare 633-746, 650-710.

A.A.A.A. MAURIZIO Emme svolge indagini per separazioni legali documentate, investigazioni riservate, informazioni ovunque. Tel. 682-110, 652-076, 682-182, Pia V 20.

A.A. MAURIZIO Emme svolge indagini per separazioni legali documentate, investigazioni riservate, informazioni ovunque. Telef. 682-110, 652-076, 682-182, Pia V 20.

A. AIRIT detectives controlla infedeltà coniugali per separazioni legali indagini pregiudiziali private industriali - estero. Km Umberto 84, tel. 599-034, 599-510.

A. DETECTIVE «TROFER» svolge personalmente riservatissime indagini pre-postmatrimoniali, controlli infedeltà coniugali, Sezione specializzata inchieste contrattazioni industriali, constatazioni, stabilità dipendenti, preassunzioni. Nizza 102, Telef. 633-746, 650-710.

A.A.A.A.A.A. A metà prezzo svendiamo ultime giacche invernali di autoconcessionarie, garantite. Assicurazione compresa, tunghe rateazioni. Affrettatevi ultimi giorni per fare un buon affare! Anche mattinate festive. Automarkets, corso Principe Eugenio 11, ingresso libero.

A.A.A.A.A. ARCIOCCASIONISSIME garantite Fiat Lancia Alfa Bianchi volutamente senza anticipo. Montalcone 141, tel. 393-127, aperto festivi.

A.A.A.A.A. ARCIOCCASIONISSIME corso Belgrano 63, telef. 745-213: Fidvia, Flavia coupé, 500 blu rusvia, 1500 C, 1100 R, 850 coupé, 850, 500, 500, Kadett famigliare, Simca 1000, Prinz, Austin, Giulietta, turgione 600, 2 mote anni Nsu, Mini, Copper. (Aperto festivi).

A.A.A. AUTONOLEGGI senza anticipo patente. Torricelli 4, telefono 501-051. 019

A.A. PROVATE un'automobile da Autodestefani, la abbiamo tutte, di tutti i tipi. La più affermata organizzazione di compra-vendita consolidata per serietà di garanzia sei mesi. Prezzi controllati, rateizzazioni, grande esposizione. Autodestefani, corso Grosseto 55, telefoni 295-992, 215-843. Attenzione, visione corso Vercelli. 0354

A. AUTONOLEGGI vetture da 1300 agevolissime. Corso Duca 48, telefono 694-714. 0 23

A. PERMUTIAMO senza anticipo 10.000 rateali auto tutti tipi garanzia. Corso Colonia 32 angolo corso Agnelli 110. 048

ACQUISTIAMO qualsiasi autoveicolo, volture rottamate il massimo? Lancia auto, corso P.pe Oddone 68, 380 metri Stazione Dora.

ALFA ROMEO COMMISSIONARIA DANIO VICO, FILADELFIA 31, TELEFONO 396-914, VENDE, PERMUTA, MASSIME FACILITAZIONI 1600 GTA 6 MESI CON GARANZIA, CORTINA GT '66.

ALFA Romeo Corfino Comunicazione, Fabro 10, tel. 515-652: consegne sollecite produzione 1968, vasto assortimento usato Alfa Romeo, Fiat, Lancia. 0800

ALFA Romeo 2600 sprint ottima vende Benedetto, piazza Adriano 6, telefono 332-195. 085

ALLA Sole Concessionaria Opel disponibile vasto assortimento vetture: Fiat 500 '64, Fiat 600 multipla '65, Rex 1100 '67, Volkswagen 1200 '63-'65, Lancia Flavia coupé '63, Kadett B 4 porte lusso '67, Ford 20 M TS coupé '68, Mercedes 3500 coupé occasionissima. Minimo anticipo, lunghe rateazioni. Corso Giulio Cesare 302, telefono 265-756. 0770

ANGLIA Torino super bellissima vera occasione. Ispezionatela, corso Turati 63. 0830

ARCIOCCASIONISSIME: familiari 950 finestrate, giardiniere panoramiche, pulmini, camioncini, furgoni, multiple garantite, Montalcone 141, telefono 393-127. 050

AUTO Torino vende permuta Mini Minor perfette condizioni con garanzia. Siracusa 40, tel. 398-851.

AUTONOLEGGI Autoleasing inizia da lire 550 al giorno compresa assicurazione. Non richiesto limite età e anzianità patente. Telef. 687-314.

AUTONOLEGGI autovetture da lire 1000 giornaliere. Duchessa Jolanda 32, telefono 772-965.

BELLISSIMA Volkswagen '64 colezione affare vendesi via Torricelli 4.

BERLINA 1300 ultimo tipo, perfette condizioni 920.000 vendesi rateizzando. Corso Unione Sovietica 91, angolo via Galluppi. 0318

CAMARO Chevrolet coupé cambio automatico vetri elettrici climatizzata 4100 km. 8000 vendo. Via Susa 25.

CAMIONCINI furgoni Corlasco tutte le versioni, lunghe rateazioni, permuta, vendonsi. Automarkets, corso Principe Eugenio 11. 0959

CITROEN DS 21 perfetta unico proprietario 1966 vende o permuta. Cea, via Pinelli 14, telefono 480-277.

CITROEN NUOVA GAMMA 1968 PROVE DIMOSTRAZIONI ANCHE FESTIVI ORE 10-13, CORSO VITTORIO EMANUELE 208.

COMMISSIONARIA Alfa Romeo, pronte consegne nuovi modelli, massime facilitazioni, permute vantaggiose. Dario Vico, Filadelfia 51, telefono 398-914. 0887

COMPERA autovettura pagando contanti massima valutazione Ferraro, corso Grosseto 225. 2001

COMPERIAMO autovetture urgentemente pagando contanti, corso Grosseto 55, telefono 215-843, vicino corso Vercelli. 0354

COMPERIAMO pagando massimo contanti qualsiasi autovetture anche semestrali. Automarkets, corso Principe Eugenio 11. 0959

COMPERIAMO qualunque tipo automobile pagamento fulminante, vendiamo permutiamo totalmente rateale. Montalcone 141, tel. 393-127.

COMPERO contanti vetture dipendenti pagando massime. V. Nizza 50.

COMPERO contanti vetture sinistrate pagando massimo. Tel. 852-004.

COMPERO qualunque vettura contanti valutazione massima. Via Nizza 50. 0342

CONSUL 315 quattro porte 290.000, Heiser, corso Turati 63. 0830

CONTI, Saluzzo 118: recentissima 124, 125, spider 124, Giulia super, Giulia junior, Giulia GT 1600.

COTTINO Commissionaria Alfa Romeo, Fabro 10, vasto assortimento usato Giulia 1300, GT, Junior, 1600 cloche, super '65-'67, 2600 spider, Fiat 124 coupé, 1500, 1600 S, spider e coupé, Fiorinino 3 B, Simca 1000. 0009

FIAT - SAVA COMMISSIONARIA SAICAR, CORSO UNIONE SOVIETICA 91 ANGOLO VIA GALLUPPI. VASTO ASSORTIMENTO AUTO. OCCASIONI FIAT 500, 600, 850, 1100, 1500, 2300. AUTOCARRI E FURGONI. MASSIME FACILITAZIONI PAGAMENTO. 0318

FIAT 1500 Diesel 1968 vende Benedetto, piazza Adriano 6, telefono 332-195. 085

FLAMINIA coupé Pininfarina come nuova vende Benedetto, piazza Adriano 6, telefono 332-195.

FLAMINIA Touring 40.000 km vendesi. Telefonare 390-841.

FLAVIA berline 1500 e 1200 vende Benedetto, piazza Adriano 6, telefono 332-195. 085

FULVIA coupé vendo cambio, km 14.000 originali, tenuta scrupolosamente, visibile corso P.pe Oddone 68

FULVIA normali 1964 1965 ottime occasioni vende Benedetto, piazza Adriano 6, telefono 332-195.

GAS Bidoli impianti perfetti garantiti Rollino 6. Telef. 723-206.

GAS auto normali ed iniezione Godrini, Vandalino 32, Tel. 729-581.

GAS Landi impianti Weber consolidata Fukra, corso Chieri 18. Telef. 888-990. A31506

GIULIA super km 17.000 unico proprietario vendo, eventualmente permuto. Telefonare 498-213.

GIULIA super 16.000 km bellissima privatamente vendesi. Telefonare 766-718 pasti. A36889

INDIRIZZO occhio per vendere la vostra automobile! Autodestefani, corso Grosseto 55. 0354

JAGUAR 3.4, Rekord, Kadett, Kadett familiare, 500, 500 C, 500 giardiniera, 600, 600 multipla, 1100, 1300, 1300 familiare, 2100, 2300, Giulietta, R 8, A 40 S, NSU Prinz. Via Cigna 3. A31980

JEEP Campagnola diesel, Jeeponi Chevrolet Matador Jeeponi, carri attrezzi autogrù Ward La France, trattrici tornetto giraveia ed 100 per soccorsi, servizi sociali, Fiat 615 N, 1100 E, L. R. Musso, corso Casale 281. Telef. 890-575.

LE migliori occasioni le troverete in via Montebello 141, tel. 393-127.

LE MIGLIORI SEMESTRALI DEI DIPENDENTI, CONTROLLATE, GARANTITE COME NUOVE, PERMUTE, RATEAZIONI, PRENOTAZIONI, SCOPIT, DUCA ABRUZZI 6 BIS, TELEFONI 615-868, 841-500.

MINI Minor, Mini Cooper perfette condizioni vende rateizzando Auto Torino, Siracusa 40, tel. 398-851.

MINI Minor nuova occasioni vendiamo senza anticipo senza privilegi. Montalcone 141 - Siracusa 33, telefono 393-127. 050

ACQUISTIAMO libri antichi, moderni, usati. Anche a domicilio. Libreria dell'usato Avigliana. Telefonare 946-334.

ACQUISTO blocco contanti maglieria bianchetta mercerie confezioni. Telefonare 278-253, 885-986.

ARMADIONI pronti tutte dimensioni lacca e normali. Prezzi fabbrica. Fratelli Crapolli, via Passalacqua 8.

ATTENZIONE! Al Supermac Mobili troverete camera completa soltanto lire 135.000, camere 6 porte noce bianca spagnola 250.000. Ritiriamo vostri vecchi mobili valutandoli massimo. Via Lanino 2 angolo via Cellalengo. Telefonate 238-705.

BANCHI frigoriferi per bar latteria salumeria cella frigorifero per macelli, vendo usatoperattivissimo. Telefonare 488-213, 485-274. 0731

PRIVATO vende bellissima 500 '52 180.000 non trattabili, Torricelli 4.

PRIVATO vende cambio 1500 C, unico proprietario, anno 1967, causa trasferimento. Visibile corso P.pe Oddone 68. 0825

PRIVATO vende eventualmente cambio, 1100 special, tenuta bene. Telefonare 485-274. 0525

PRIVATO vende 1100 D come nuova, unico proprietario, condizioni. Tel. 726-530. 070

PRIVATO vende 1100 R bene nuovi. Telefonare 967-857. 1001

RENAUTO Commissionaria vendita Renault Gordini 1100 speciale Rally seminuova Corso Siracusa 75, tel. 393-056. 0915

RENAUTO vende autoizza giardiniere Renault 4 '66-'67 perfette revisionate con garanzia Telef. 325-011.

SENZA anticipo senza privilegio senza cambiali vendiamo garantite ogni tipo automobili anche nuove. Montalcone 141, tel. 393-127.

SENZA anticipo vasto assortimento Fiat, Lancia, Alfa Romeo, Volkswagen, Ford, Rover Vico, Filadelfia 51, telefono 398-914. 0887

SIGNORA vende Fiat 1500 '66 poco usata Via Torricelli 4.

SIMCA ITALIA CONCESSIONARIA RUBEO VENDITE RATEALI 30 MESI SENZA CAMBIALI SUPER VALUTAZIONI USATO, CORSO U. SOVIETICA 187. TEL. TELEF. 324-547.

SIMCA Rubeo massima assistenza officina specializzata ricambi sconti officine. Telefonare 324-547.

SIMCA Rubeo prove dimostrazioni prenotazioni rateazioni 30 mesi senza cambiali. 084

SIMCA Rubeo troverete ottime condizioni acquistando permutando realizzando corso U. Sovietica 187.

SIMCA 1000 perfettissima privata vende ottime condizioni, garantita. Tel. 766-581. 030

SIMCA 1000, SIMCA 1100, SIMCA 1200 S, SIMCA 1301 - 1501 ABILITE ESPOSIZIONE, SERVIZIO DIREZIONE, OTTIME CONDIZIONI, GARANZIA, VENDONSI, TELEFONARE 323-132. CORSO GIAMBONE 22. 21203

SIMCA 1301 seminuova grigio metallizzato e 1000 beige a grigio chiaro eccezionalissime venderesi, permutansi con garanzia, Automarkets, corso Principe Eugenio 11.

SOCIETA' Linea auto Automobili Torino, la più grande esposizione, esposizione continuata di automobili, garanzia sei mesi, visitateci, corso Principe Oddone 68, alimentazione, vicino stazione Dora. Tel. 488-213, 485-274.

SUPER sport Flaminia Zagato Km. 40.000 perfetta vende Benedetto, piazza Adriano 6, telefono 332-195.

VENDESI 500 semestrale. Telefonare 250-303. 33341

VENDO Fiesta dicembre 962, Giulia TI fine 963, perfettissima. Autorimesse Cavour 42. 0938

VOLKSWAGEN industriali camioncini furgoni pulmini nuovi ed usati con garanzia. Fiat 1500 cabriolet trasformabile, Alfa Romeo Giulia TI 1600, Fiat nuova 500 giardiniera vendo. Pastorino, Sebastopoli 227.

VOLTURIAMO 500, 9800, 600 - 650, 13.300. Cavour 7, tel. 841-619

600 D 14 mesi grigio scuro vendesi. Telefonare 583-111 ore pasti.

850 coupé Vignale perfette condizioni vende privato anche rateizzando. Telef. 355-103. 0756

850 coupé 1965 vende privatamente perfette condizioni eventualmente rateizza. Telef. 758-227.

1100 special come nuova ultimissimi vendo privatamente anche dilazionando. Telefonare 755-103.

1100 R in garanzia vario assortimento permuta facilitazioni. Automarkets, corso Principe Eugenio 11.

1500 lungo nero perfettissimo, 2300 ottimo, Giulietta cambio cloche, vendo permuto minor cilindrata facilitando. Telefonare 323-513.

19 CICLI MOTO SPORT L. 50 per parola

CIAO ciclomotori Vespa motocarri motore posteriore. Orzalani Tosa, Regina Margherita 61 2001

LAMBRETTA ciclomotori, motocarri novità, minime anticipo, cambi, facilitazioni. Passuero, Principe Amedeo 11. 049

LAMBRETTIZZATEVI numerosissimi modelli, rateazioni minime, motoleggeri. Ronco, piazza Vigliardi Paravia 3, telef. 420-743. 049

20 PRESTAZIONI DIVERSE L. 50 per parola

GEOMETRA esperienza amministrative varie grande accertabile candidata stabili. Telefonare 664-486.

21 ANNUNCI VARI L. 50 per parola

A.A.A. CARRETTO frigorifero 3 metri per ambulanti mercati ricambi vendita salumi formaggi polli conigli vendesi. Telef. 231-857.

A.A.A. FRIGORIFERI banchi armadi per alimentari, occasione. Telefonare 231-857. A36199

A.A.A. SCOMBERIAMO cantine acquistiamo mobili vari. Tel. 515-370.

A.A. SVUOTIAMO cantine locali acquistando relitemi oggetti vari antichi. Telefonare 481-674.

A. ATTENZIONE! Salotti, salotti, salotti da 30.000 in poi al Supermark del mobile, via Cigna 2 (interno), Vallalzoli 0924

A. PORTA Palazzo intende la vantaggiosa vendita forzata causa demolizione stabile: camere letto, sale pranzo, tinelli, soggiorni, salotti, armadioni, mobili divani poltrone letto. Sconti fino 50% anche rate. Ehi... in galleria, l'altare c'è. Corso Regina Margherita 138. 105

A. SCOMBERIAMO cantine locali acquistando relitemi oggetti vari. Telefonare 485-440. A32926

ACQUISTIAMO libri antichi, moderni, usati. Anche a domicilio. Libreria dell'usato Avigliana. Telefonare 946-334.

ACQUISTO blocco contanti maglieria bianchetta mercerie confezioni. Telefonare 278-253, 885-986.

ARMADIONI pronti tutte dimensioni lacca e normali. Prezzi fabbrica. Fratelli Crapolli, via Passalacqua 8.

ATTENZIONE! Al Supermac Mobili troverete camera completa soltanto lire 135.000, camere 6 porte noce bianca spagnola 250.000. Ritiriamo vostri vecchi mobili valutandoli massimo. Via Lanino 2 angolo via Cellalengo. Telefonate 238-705.

BANCHI frigoriferi per bar latteria salumeria cella frigorifero per macelli, vendo usatoperattivissimo. Telefonare 488-213, 485-274. 0731

PRIVATO vende bellissima 500 '52 180.000 non trattabili, Torricelli 4.

PRIVATO vende cambio 1500 C, unico proprietario, anno 1967, causa trasferimento. Visibile corso P.pe Oddone 68. 0825

PRIVATO vende eventualmente cambio, 1100 special, tenuta bene. Telefonare 485-274. 0525

PRIVATO vende 1100 D come nuova, unico proprietario, condizioni. Tel. 726-530. 070

PRIVATO vende 1100 R bene nuovi. Telefonare 967-857. 1001

RENAUTO Commissionaria vendita Renault Gordini 1100 speciale Rally seminuova Corso Siracusa 75, tel. 393-056. 0915

RENAUTO vende autoizza giardiniere Renault 4 '66-'67 perfette revisionate con garanzia Telef. 325-011.

SENZA anticipo senza privilegio senza cambiali vendiamo garantite ogni tipo automobili anche nuove. Montalcone 141, tel. 393-127.

SENZA anticipo vasto assortimento Fiat, Lancia, Alfa Romeo, Volkswagen, Ford, Rover Vico, Filadelfia 51, telefono 398-914. 0887

SIGNORA vende Fiat